



REPUBBLICA ITALIANA

Regione Lombardia

BOLLETTINO UFFICIALE

MILANO - GIOVEDÌ, 22 MARZO 2007

2° SUPPLEMENTO STRAORDINARIO

Sommario

C) GIUNTA REGIONALE E ASSESSORI

DELIBERAZIONE GIUNTA REGIONALE 28 FEBBRAIO 2007 - N. 8/4197 (4.3.0)
Individuazione di aree ai fini della loro classificazione quali ZPS (Zone di Protezione Speciale) ai sensi dell'art. 4 della direttiva 79/409/CEE integrazione d.g.r. 3624/2006 2

Anno XXXVII - N. 59 - Poste Italiane - Spedizione in abb. postale - 45% - art. 2, comma 20/b - Legge n. 662/1996 - Filiale di Varese

C) GIUNTA REGIONALE E ASSESSORI

(BUR2007031)

D.g.r. 28 febbraio 2007 - n. 8/4197

(4.3.0)

Individuazione di aree ai fini della loro classificazione quali ZPS (Zone di Protezione Speciale) ai sensi dell'art. 4 della direttiva 79/409/CEE integrazione d.g.r. 3624/2006**LA GIUNTA REGIONALE**

Richiamati:

– l'art. 4 della direttiva 79/409/CEE, concernente la conservazione degli uccelli selvatici, che prevede che gli Stati membri classifichino come ZPS (Zone di Protezione Speciale) i territori più idonei alla conservazione di determinate specie di uccelli;

– l'art. 3 della direttiva 92/43/CEE, relativa alla conservazione degli habitat naturali e seminaturali e della flora e della fauna selvatiche, che dispone la costituzione di una rete ecologica europea coerente di zone speciali di conservazione, denominata Natura 2000, comprendente anche le zone di protezione speciale classificate dagli Stati membri a norma della direttiva 79/409/CEE;

– il d.P.R. 8 settembre 1997, n. 357, così come modificato dal d.P.R. 12 marzo 2003, n. 120, che regolamenta l'attuazione della direttiva 92/43/CEE;

– le dd.g.r. n. 7/15648 del 15 dicembre 2003, n. 7/16338 del 15 febbraio 2004, n. 7/21233 del 18 aprile 2005 e n. 8/3624 del 28 novembre 2006 con le quali la Regione ha provveduto ad individuare aree da proporre al Ministero dell'Ambiente (in seguito Ministero) per la classificazione come ZPS ai sensi della dir. 79/409/CEE;

– le dd.g.r. n. 7/14106 dell'8 agosto 2003 e n. 7/19018 del 15 ottobre 2004 con le quali è stata disciplinata la procedura di valutazione di incidenza rispettivamente per i pSIC/SIC/ZSC e per le ZPS classificate;

Visti:

– l'inventario «Aree importanti per l'avifauna nella Comunità Europea» redatto, su incarico della Unione Europea, a cura dell'International Council for Bird Preservation, in cui sono state individuate le aree ritenute importanti per la conservazione degli uccelli (IBA – Important Bird Areas), nonché i suoi successivi aggiornamenti;

– il parere motivato C(2004) 5042 del 14 dicembre 2004 indirizzato alla Repubblica italiana a titolo dell'art. 228 del Trattato che istituisce la Comunità Europea per insufficienza dei provvedimenti adottati dalla Repubblica italiana per l'esecuzione della sentenza pronunciata dalla Corte di Giustizia delle Comunità europee il 20 marzo 2003, causa C-378/01, Commissione delle Comunità Europee contro Repubblica italiana – Inadempimento di uno Stato – Dir. 79/409/CEE – Zone di Protezione Speciale (ZPS) – Conservazione degli Uccelli Selvatici;

– le note del Ministero nn. DPN/5D/2006/14601 dell'1 giugno 2006, GAB/2006/5975/BO7 del 24 luglio 2006 e GAB/2006/10003/MIX del 3 novembre 2006, con cui si evidenzia l'urgenza di procedere, da parte delle Regioni, all'individuazione di nuove ZPS in ottemperanza alla sentenza pronunciata dalla Corte di Giustizia delle Comunità Europee il 20 marzo 2003 sopra richiamata;

Preso atto dell'incontro tecnico svoltosi il 12 dicembre 2006 tra Commissione Europea, Ministero e LIPU al fine di valutare se, visto il parere motivato del 14 dicembre 2004 sopra citato, le ZPS classificate dalle Regioni fossero da considerare sufficienti in termini di estensione;

Vista la nota del Ministero n. DPN/5D/2006/33855 del 21 dicembre 2006 con cui, per ogni Regione, si evidenziano puntualmente le carenze nel sistema delle ZPS emerse nel corso dell'incontro di cui al punto precedente e si rende noto che la Commissione Europea intende deferire l'Italia alla Corte di Giustizia per tutte le situazioni che, a marzo 2007, risultassero ancora insufficienti come classificazione di ZPS, senza possibilità di ulteriori proroghe;

Valutata l'urgenza di procedere in tempi brevi all'individuazione di ulteriori ettari di ZPS secondo quanto riportato nella tabella 1 allegata alla nota del Ministero n. DPN/5D/2006/33855 del 21 dicembre 2006;

Preso atto delle analisi ambientali, i cui esiti sono conservati agli atti della D.G. Agricoltura, U.O. Sviluppo e Tutela del Territorio Rurale e Montano, effettuate dal Dipartimento di Ecologia

del Territorio e degli Ambienti Terrestri della Università degli Studi di Pavia, in ordine alla individuazione di zone aventi caratteristiche idonee ad essere classificate quali ZPS all'interno delle specifiche porzioni di territorio indicate dalla Commissione Europea;

Considerato che:

– a seguito delle analisi ambientali sopra citate, le zone risultate idonee ad essere individuate quali possibili ZPS sono quelle elencate nell'allegato A, parte integrante del presente atto, e riportate nella cartografia allegata (Allegati da B.1 a B.13, parti integranti del presente atto), per un totale di 56.989,3 ettari;

– la proposta di individuazione dei 56.989,3 ettari di nuove ZPS è stata illustrata alle Amministrazioni Provinciali nel corso dell'incontro tenutosi presso la Direzione Agricoltura in data 5 febbraio 2007;

Preso atto che:

– le Regioni individuano le ZPS e ne propongono la classificazione al Ministero mediante trasmissione, per ogni singola zona, del relativo formulario e della relativa cartografia;

– le ZPS individuate dalle Regioni risultano classificate a partire dal momento in cui il Ministero ne trasmette i formulari e le cartografie alla Unione Europea e che, di conseguenza, da tale momento scattano gli obblighi relativi alle misure di conservazione e alla valutazione di incidenza di cui agli artt. 4 e 5 del d.P.R. 357/97;

Ritenuto:

– necessario, anche al fine di rendere possibile l'ottemperanza dei predetti obblighi, garantire un'adeguata informazione relativamente alla individuazione di ZPS per le quali la Regione Lombardia intende richiedere la classificazione al Ministero;

– opportuno, successivamente alla classificazione, di darne notizia mediante pubblicazione sul Bollettino Ufficiale della Regione Lombardia, fermo restando che gli obblighi di cui agli artt. 4 e 5 del d.P.R. 357/97 entrano in vigore a partire dal momento stesso della classificazione;

A voti unanimi espressi nelle forme di legge

DELIBERA

1. di individuare le aree elencate nell'allegato A, parte integrante del presente atto, e riportate nella cartografia allegata (Allegati da B.1 a B.13 parti integranti del presente atto) quali aree da proporre al Ministero per la classificazione come ZPS, per un totale di 56.989,3 ettari;

2. di trasmettere il presente atto al Ministero affinché lo stesso possa procedere alla classificazione delle ZPS individuate dal presente provvedimento;

3. di provvedere, successivamente alla classificazione, a darne notizia mediante pubblicazione sul Bollettino Ufficiale della Regione Lombardia, fermo restando che gli obblighi relativi alle misure di conservazione e alla valutazione di incidenza di cui agli artt. 4 e 5 del d.P.R. 357/97 entrano in vigore a partire dal momento stesso della classificazione;

4. di pubblicare il presente provvedimento sul Bollettino Ufficiale della Regione Lombardia.

Il segretario: Bonomo

_____ • _____

**ELENCO AREE INDIVIDUATE DA PROPORRE AL MINISTERO DELL'AMBIENTE E DELLA TUTELA DEL TERRITORIO
PER LA CLASSIFICAZIONE COME ZONE DI PROTEZIONE SPECIALE (ZPS)
AI SENSI DELLA DIRETTIVA 79/409/CEE**

	<i>Nome ZPS individuata</i>	<i>Ampliamento ZPS esistente/nuova ZPS</i>	<i>Ha (aggiunti nel caso di ampliamento di ZPS esistenti)</i>	<i>Prov.</i>	<i>Comuni ricompresi, in tutto o in parte, nelle aree individuate</i>
1	Parco Regionale Orobie Bergamasche	Ampliamento ed accorpamento di ZPS esistenti (IT2060401, IT2060501, IT2060502, IT2060503, IT2060504, IT2060505)	31.046,8	BG	Ardesio, Averara, Azzone, Branzi, Camerata Cornello, Carona, Cassiglio, Cusio, Dosse-na, Foppolo, Gandellino, Gorno, Gromo, Iso-la di Fondra, Lenna, Mezzoldo, Moio de' Calvi, Olmo al Brembo, Oltre il Colle, Oltres-senda Alta, Oneta, Ornica, Parre, Piazza Brembana, Piazzatorre, Piazzolo, Premolo, Roncobello, Rovetta, San Giovanni Bianco, Santa Brigida, Schilpario, Serina, Taleggio, Valbondione, Valgoglio, Valleve, Valnegra Valtorta, Vedeseta, Vilminore di Scalve
2	Alto Garda Bresciano	Ampliamento ZPS esistente (IT2070402)	15.845,1	BS	Gargnano, Magasa, Tignale, Toscolano Ma-derno, Tremosine, Valvestino
3	Po di Corte S. Andrea	NUOVA ZPS	135,3	LO	Orio Litta, Senna Lodigiana
4	Po di San Rocco al Porto	NUOVA ZPS	131,9	LO	San Rocco al Porto
5	Senna Lodigiana	Ampliamento ZPS esistente (IT2090501)	303,2	LO	Guardamiglio, San Rocco al Porto, Senna Lodigiana, Somaglia
6	Vallazza	NUOVA ZPS	529,7	MN	Mantova, Virgilio
7	Valli del Mincio	Ampliamento ZPS esistente (IT20B0009)	537	MN	Mantova
8	Garzaia della Carola	NUOVA ZPS	31,5	PV	San Genesio ed Uniti
9	Garzaia di Cascina Villarasca	NUOVA ZPS	53,3	PV	Rognano
10	Po da Albaredo Arnaboldi ad Arena Po	NUOVA ZPS	907,3	PV	Albaredo Arnaboldi, Arena Po, Belgioioso, Portalbera, San Cipriano Po, San Zenone Po, Spessa, Zerbo
11	Po di Monticelli Pavese e Chignolo Po	NUOVA ZPS	290,4	PV	Monticelli Pavese, Chignolo Po
12	Po di Pieve Porto Morone	NUOVA ZPS	33,3	PV	Pieve Porto Morone
13	Parco Regionale Orobie Valtellinesi	Ampliamento ZPS esistente (IT2040401)	7.144,5	SO	Albosaggia Caiolo, Castello dell'Acqua, Ce-drasco, Colorina, Faedo Valtellino, Forcola, Fusine, Ponte in Valtellina, Teglio
TOTALE NUOVI ETTARI INDIVIDUATI			56.989,3		

Parco Regionale

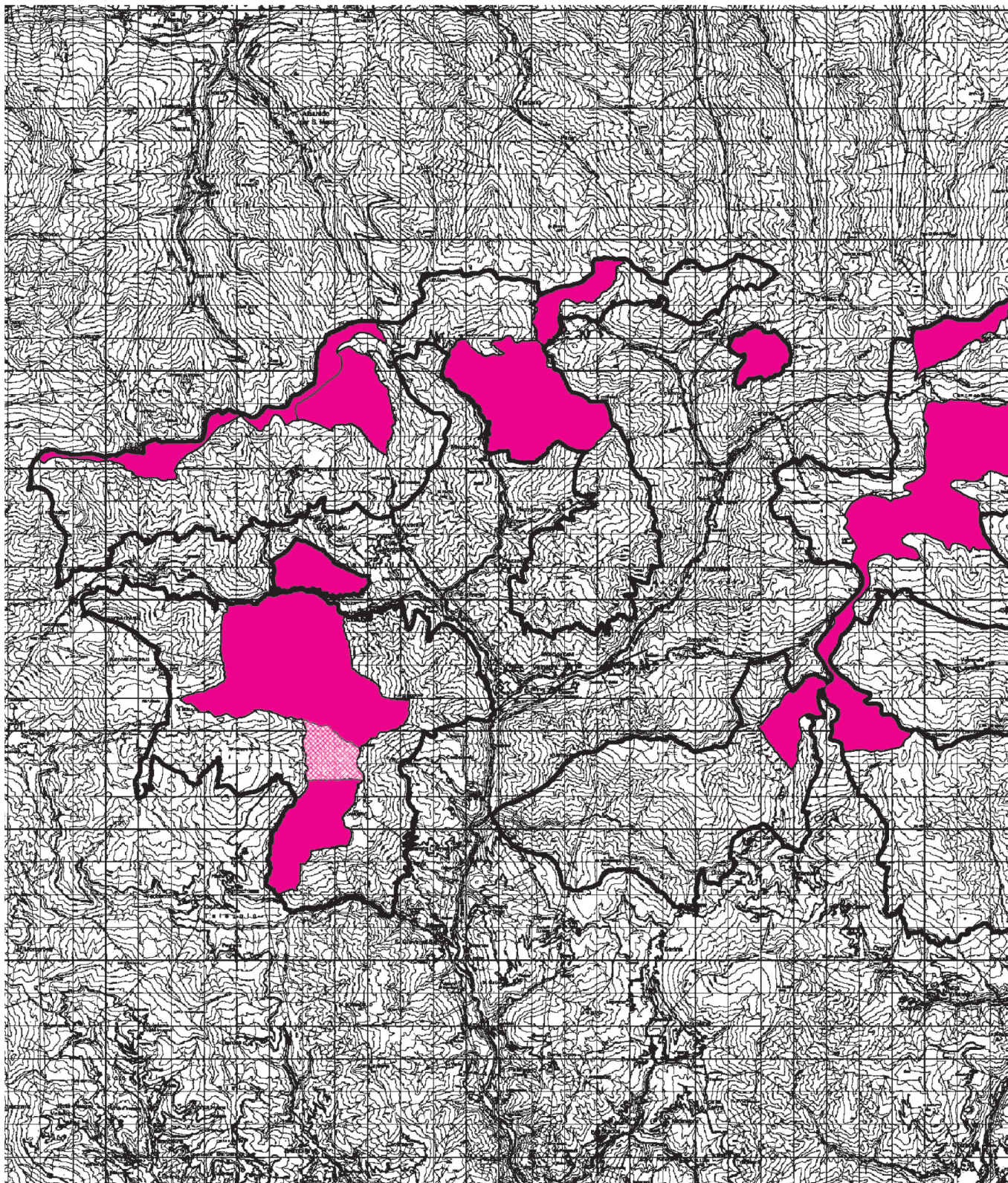

Orobie Bergamasche

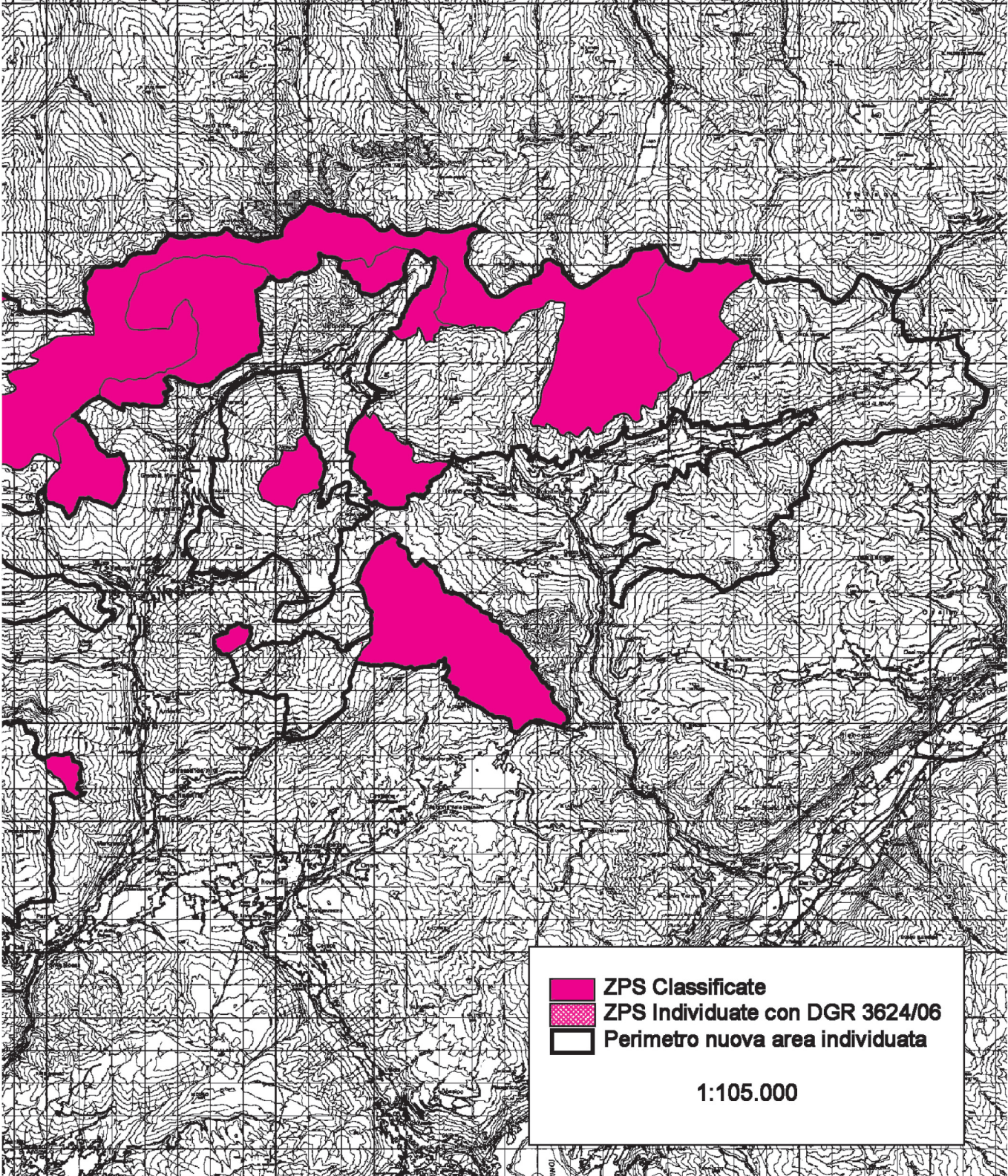

Alto Garda Bresciano

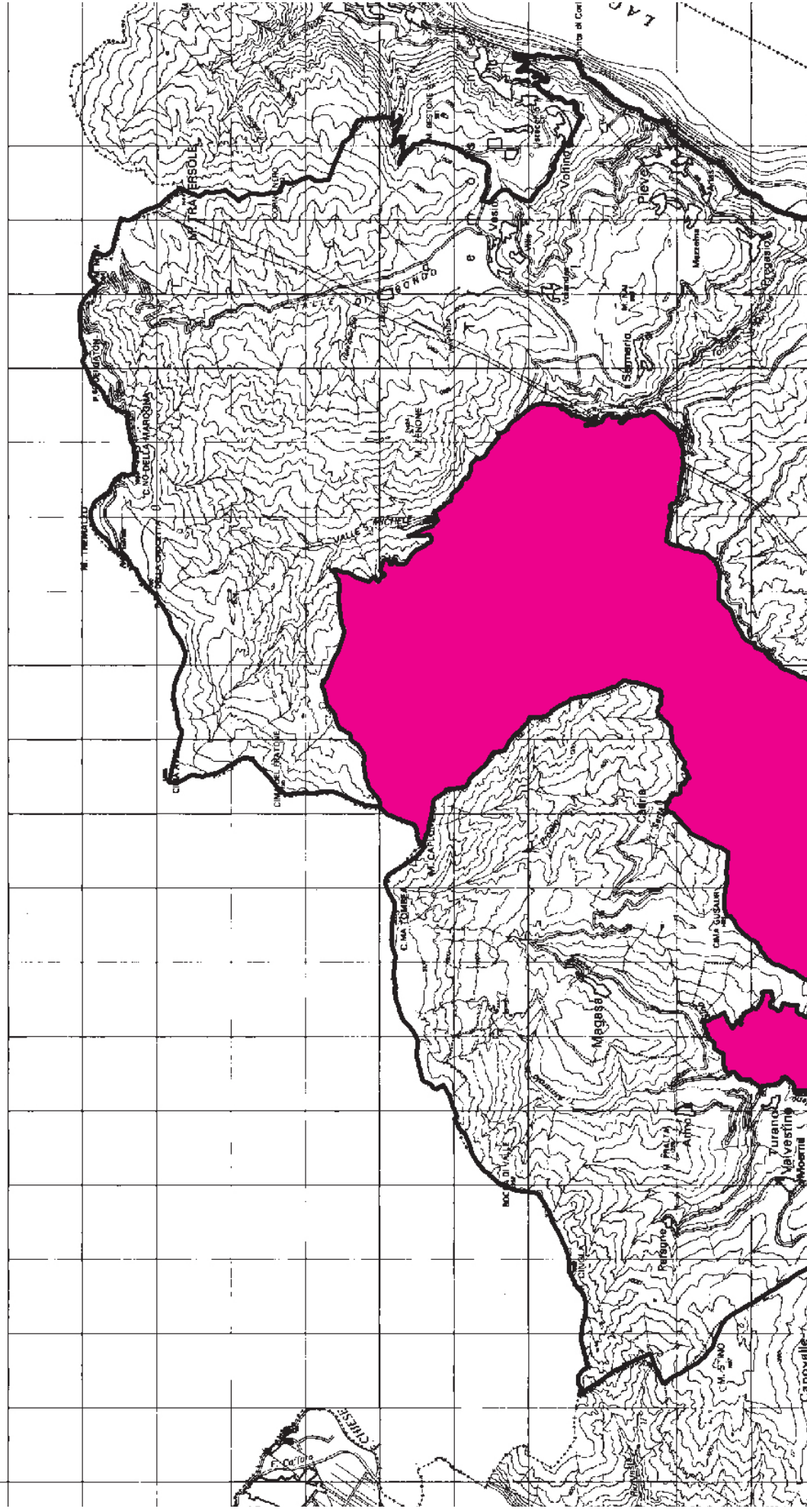

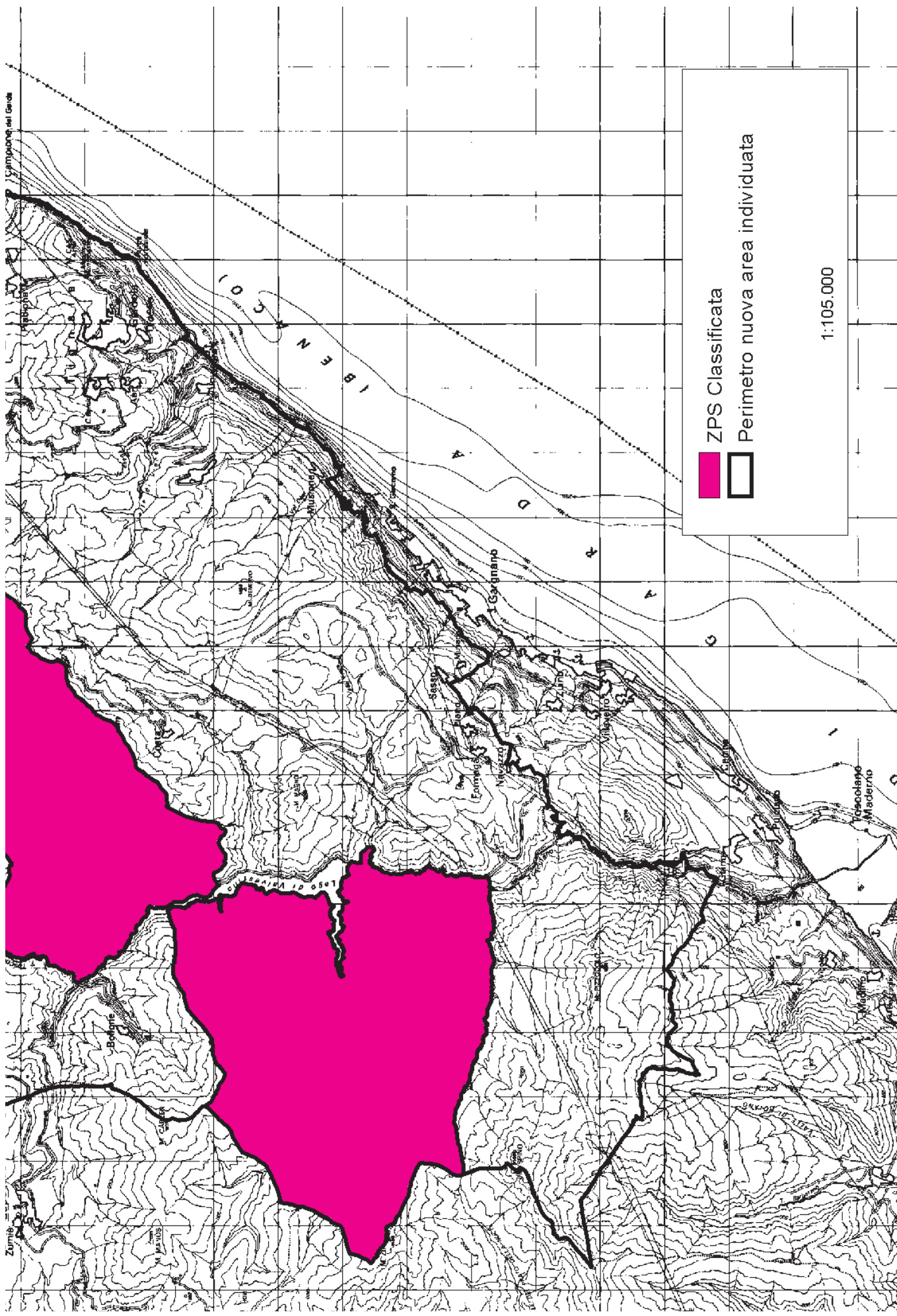

ZPS Classificata



Perimetro nuova area individuata



1:105.000

Po di San Rocco al Porto

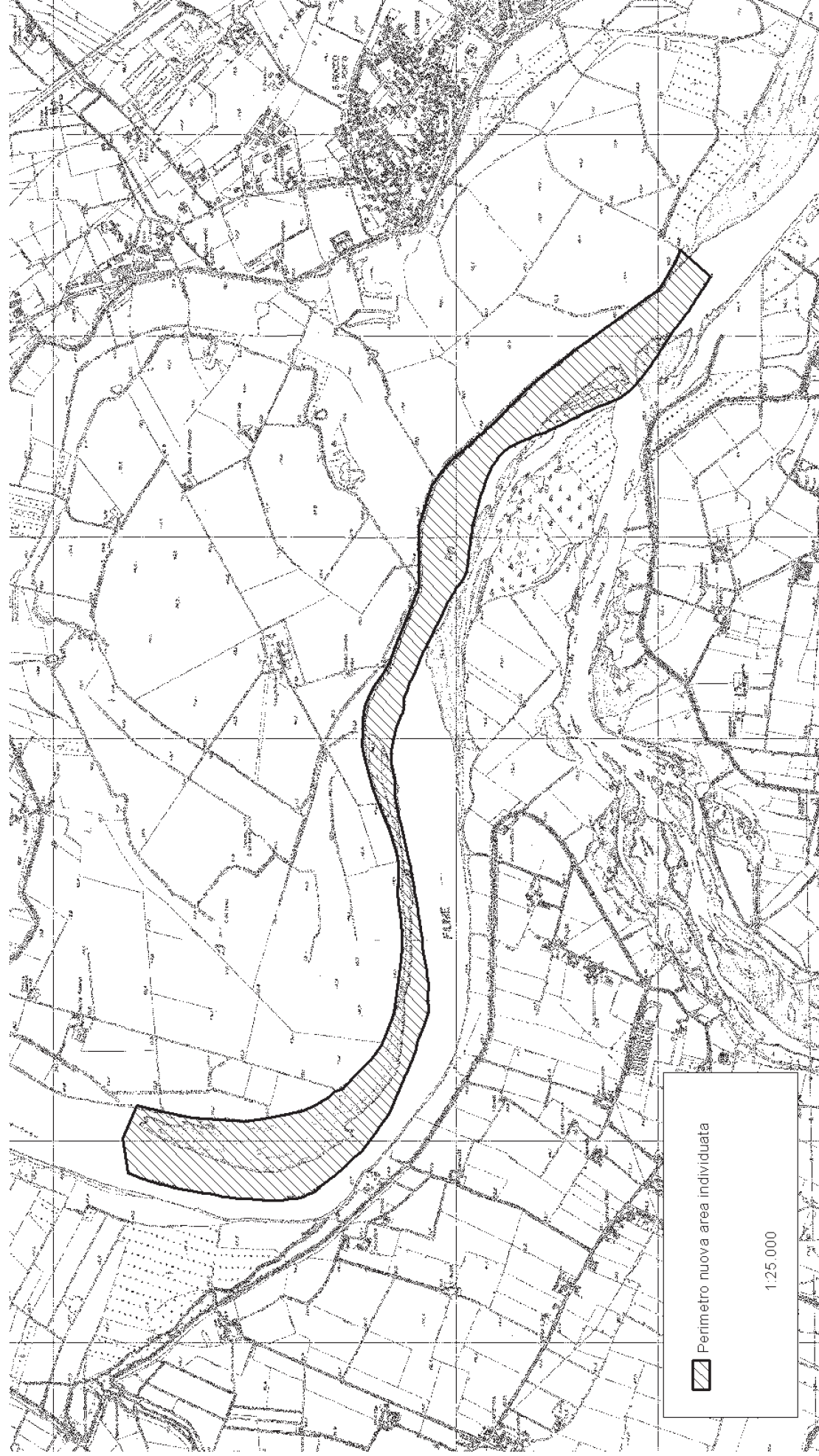

Senna Lodigiana

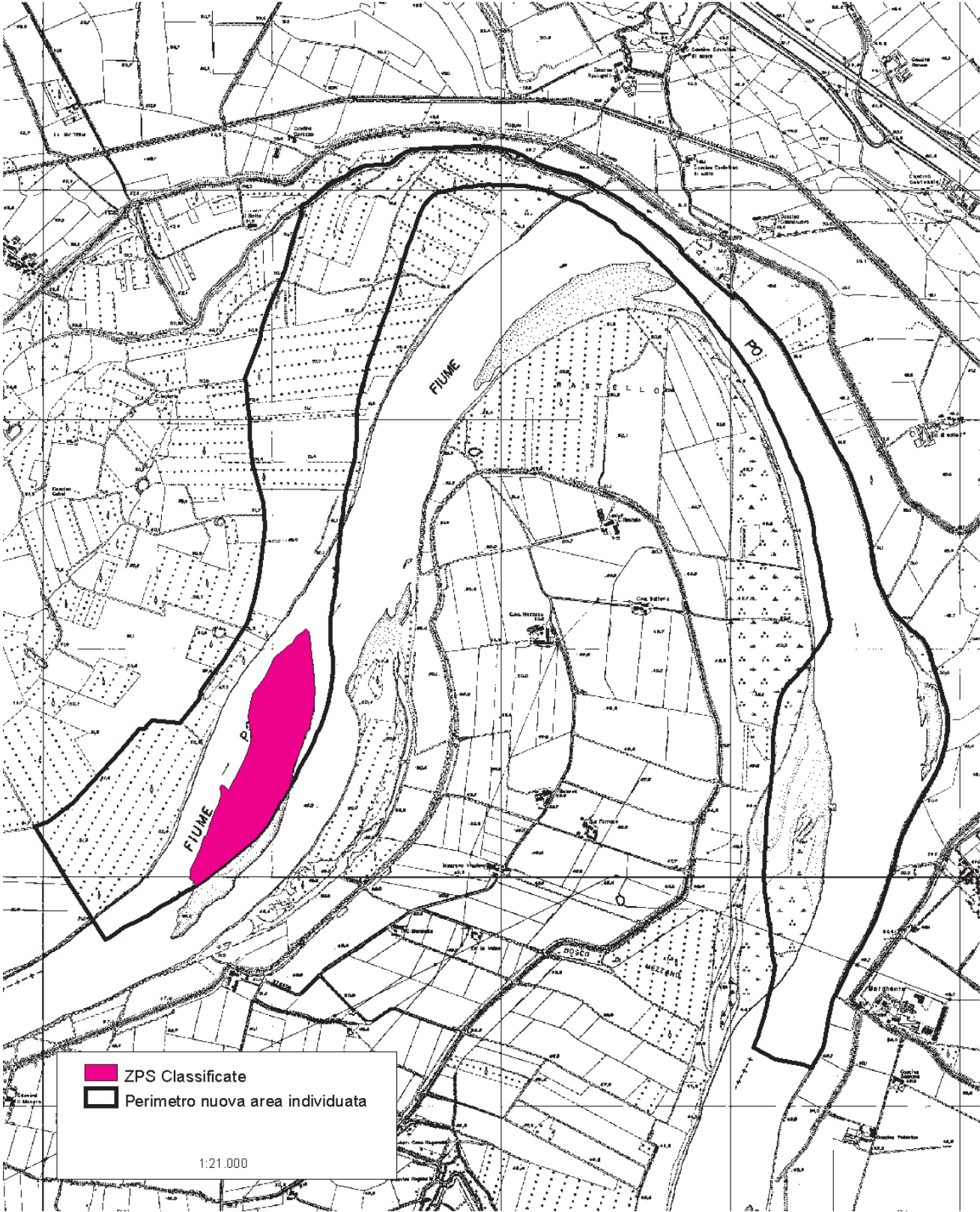

Vallazza

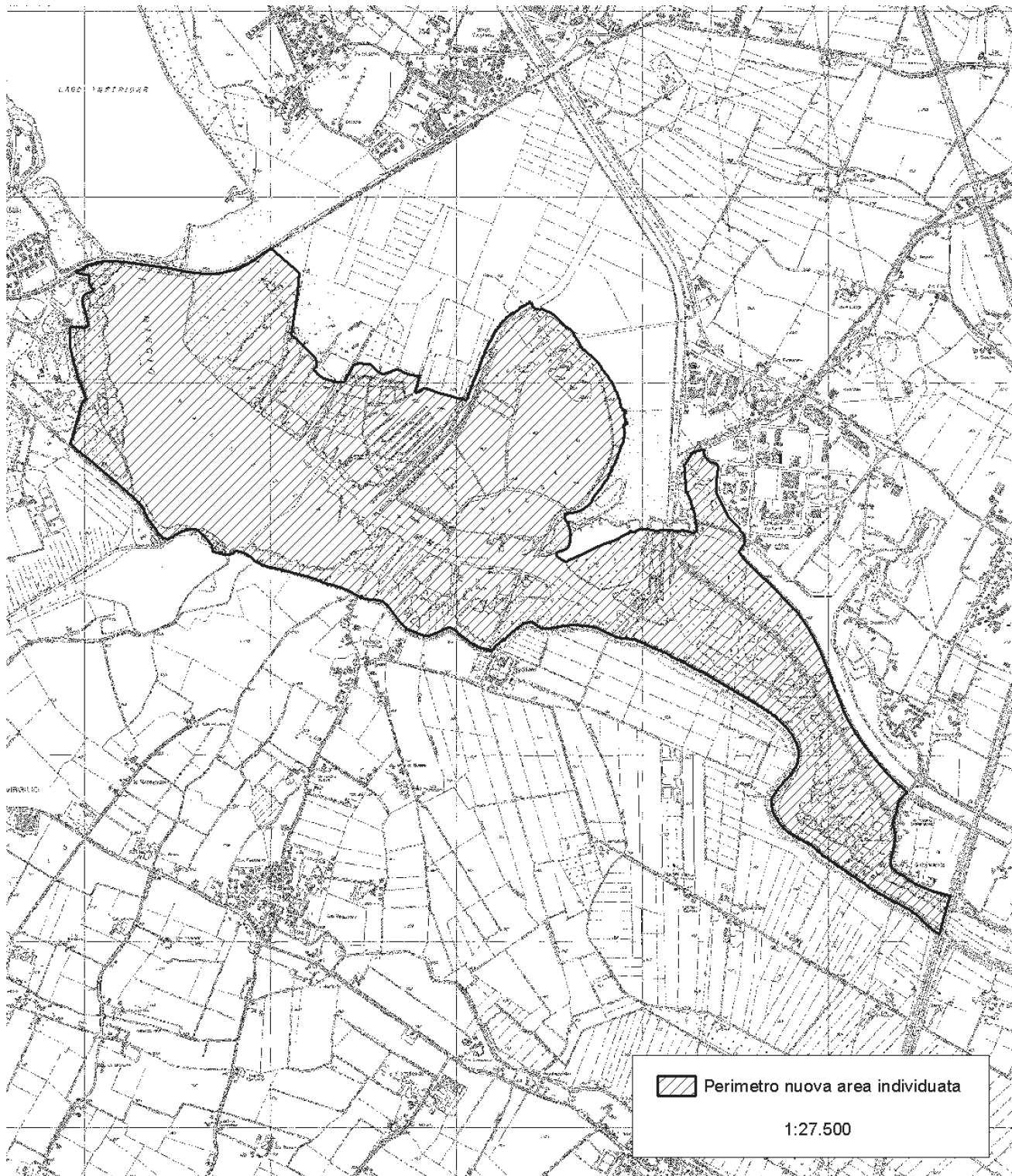

Valli del Mincio

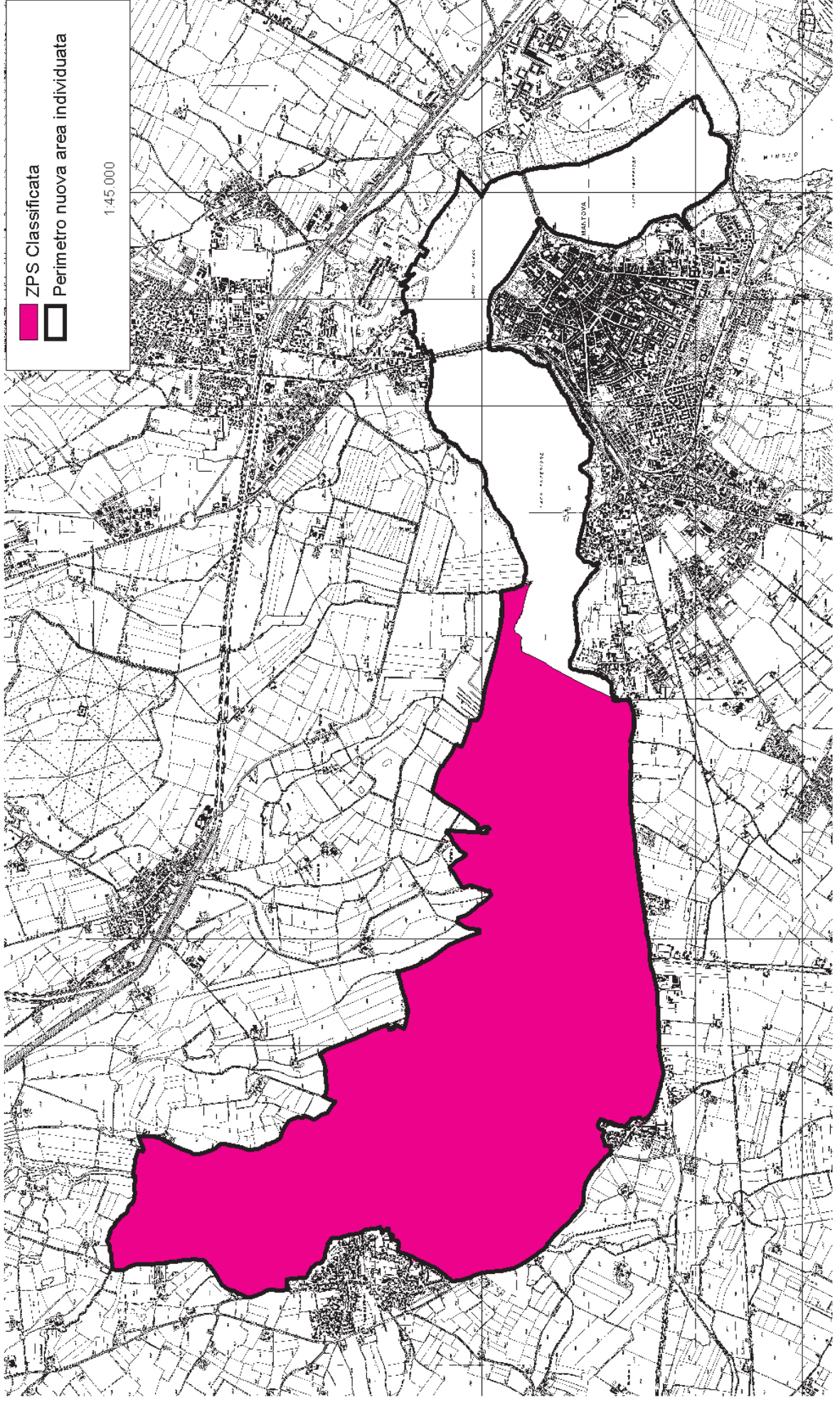

Garzaia della Carola

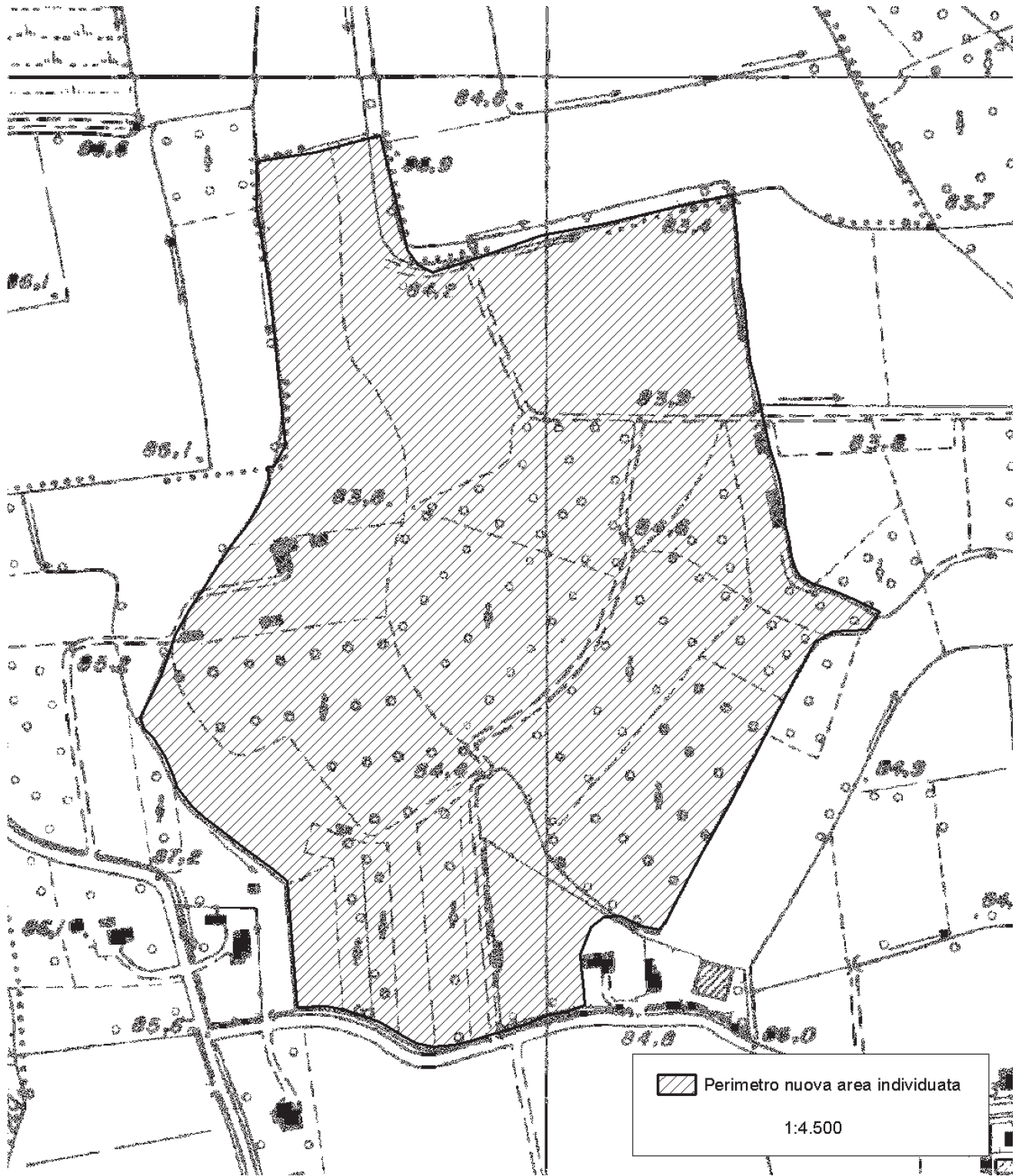

Garzaia di Cascina Villarasca

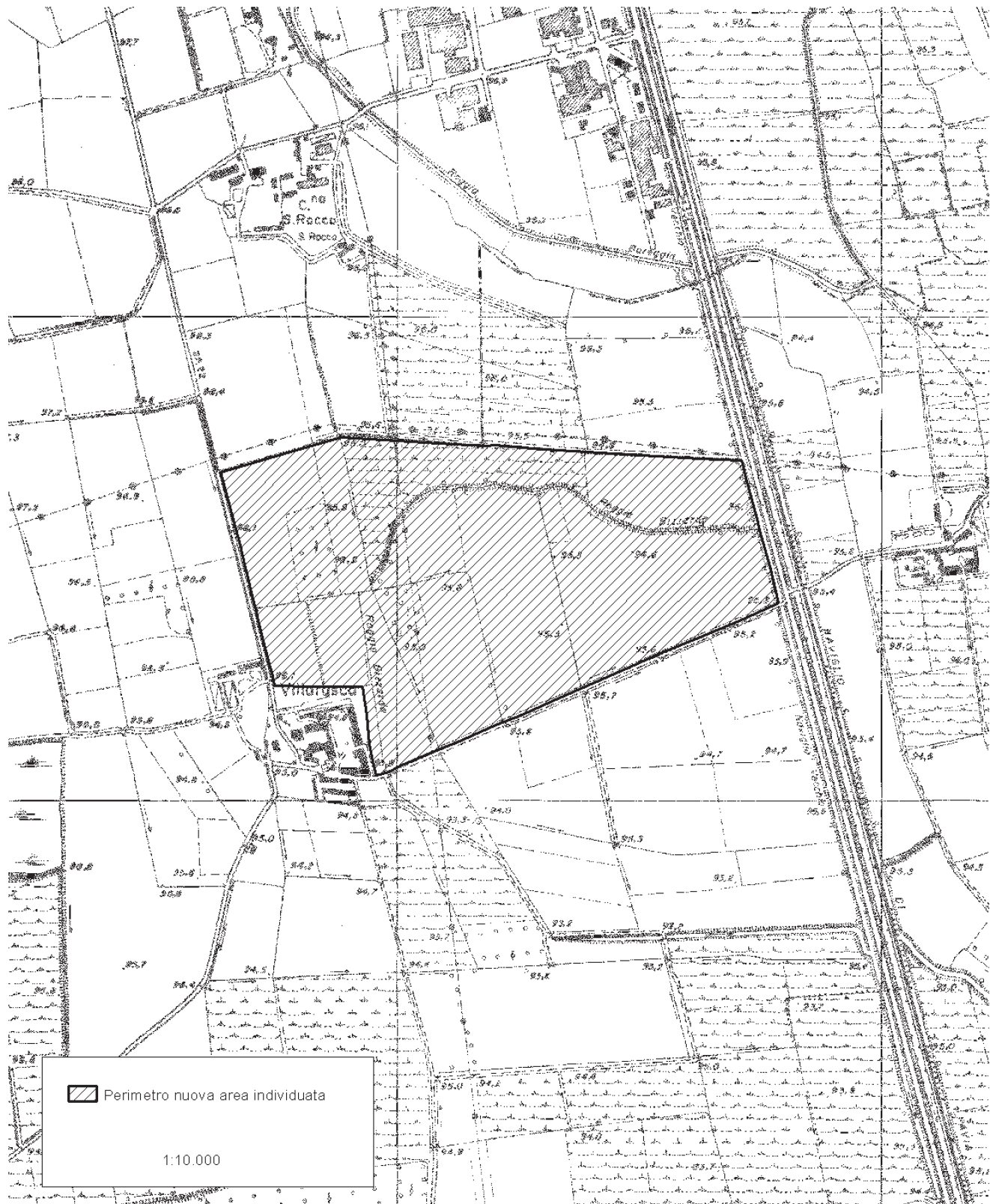

Po da Albaredo Arnaboldi ad Arena Po

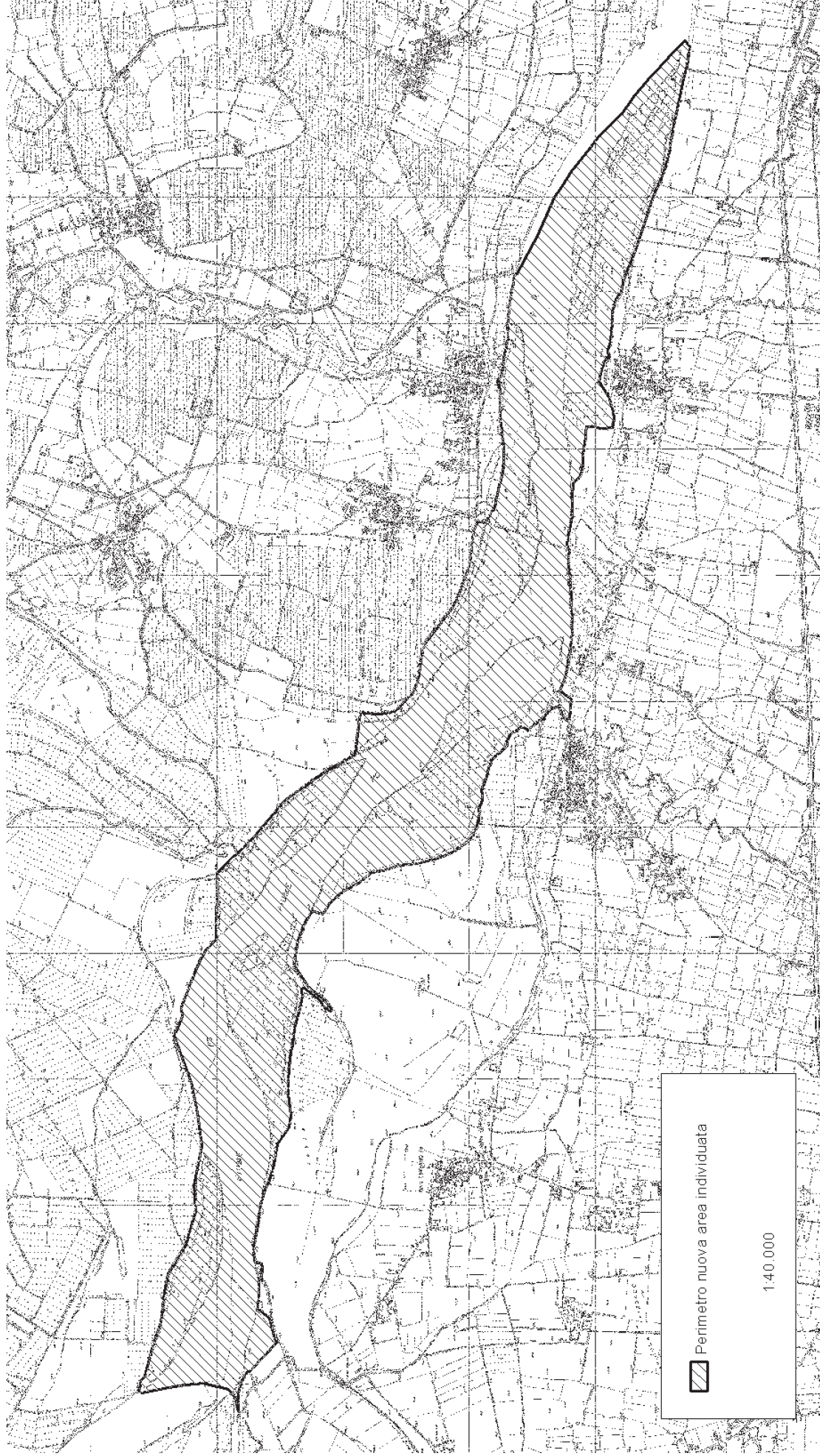

 Perimetro nuova area individuata

1:40.000

Po di Monticelli Pavese e Chignolo Po

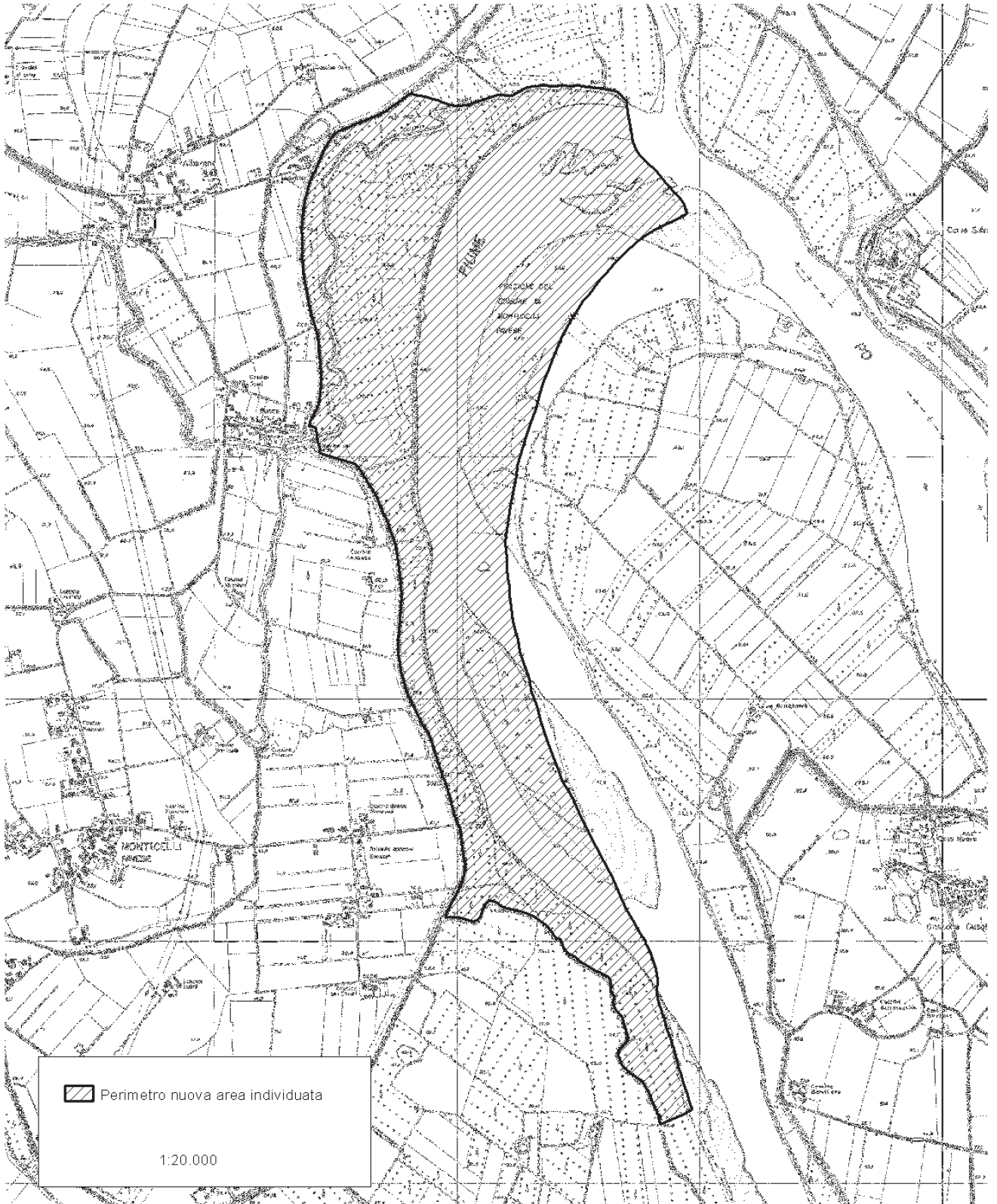

Po di Pieve Porto Morone

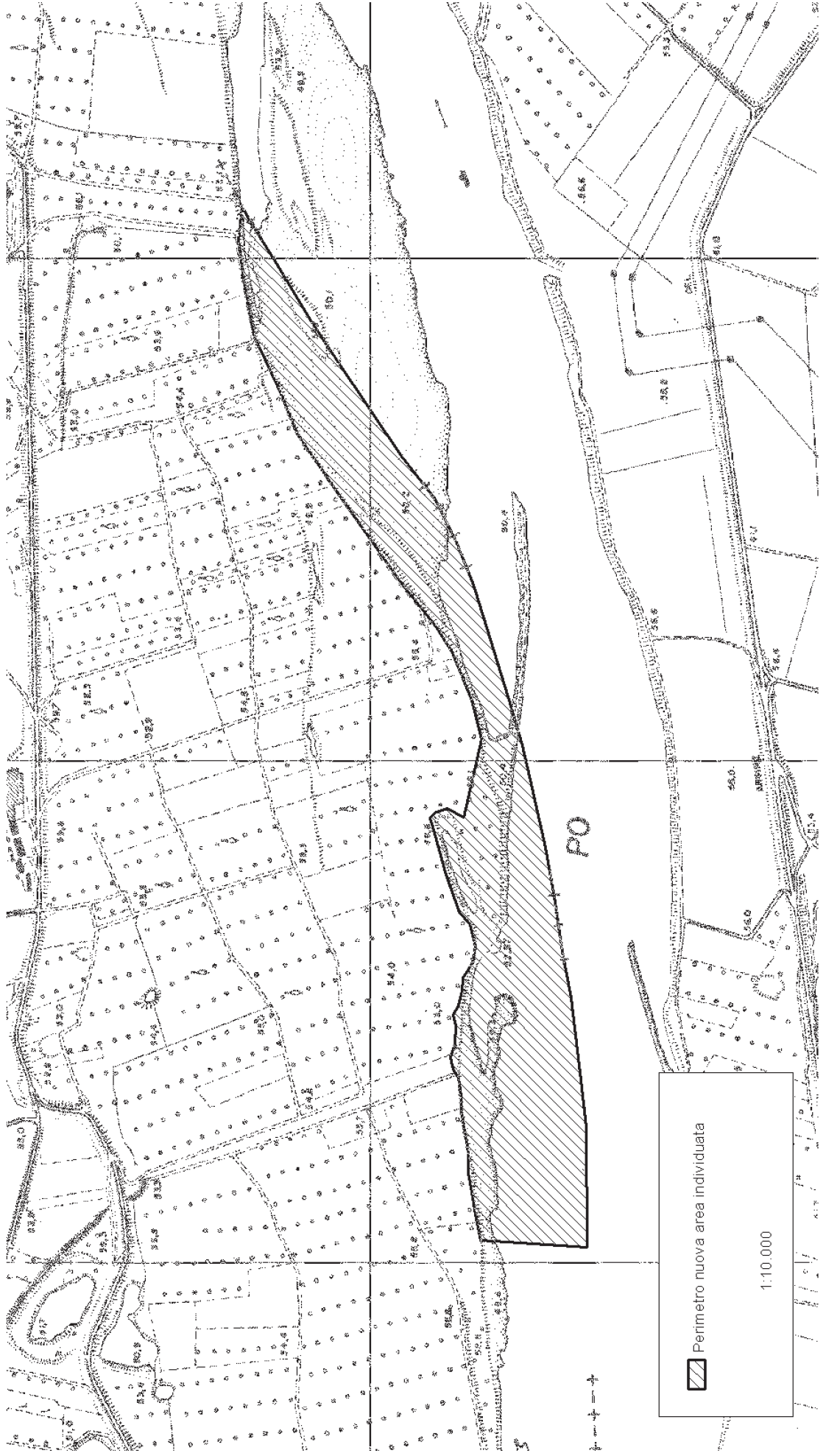

Parco Regionale

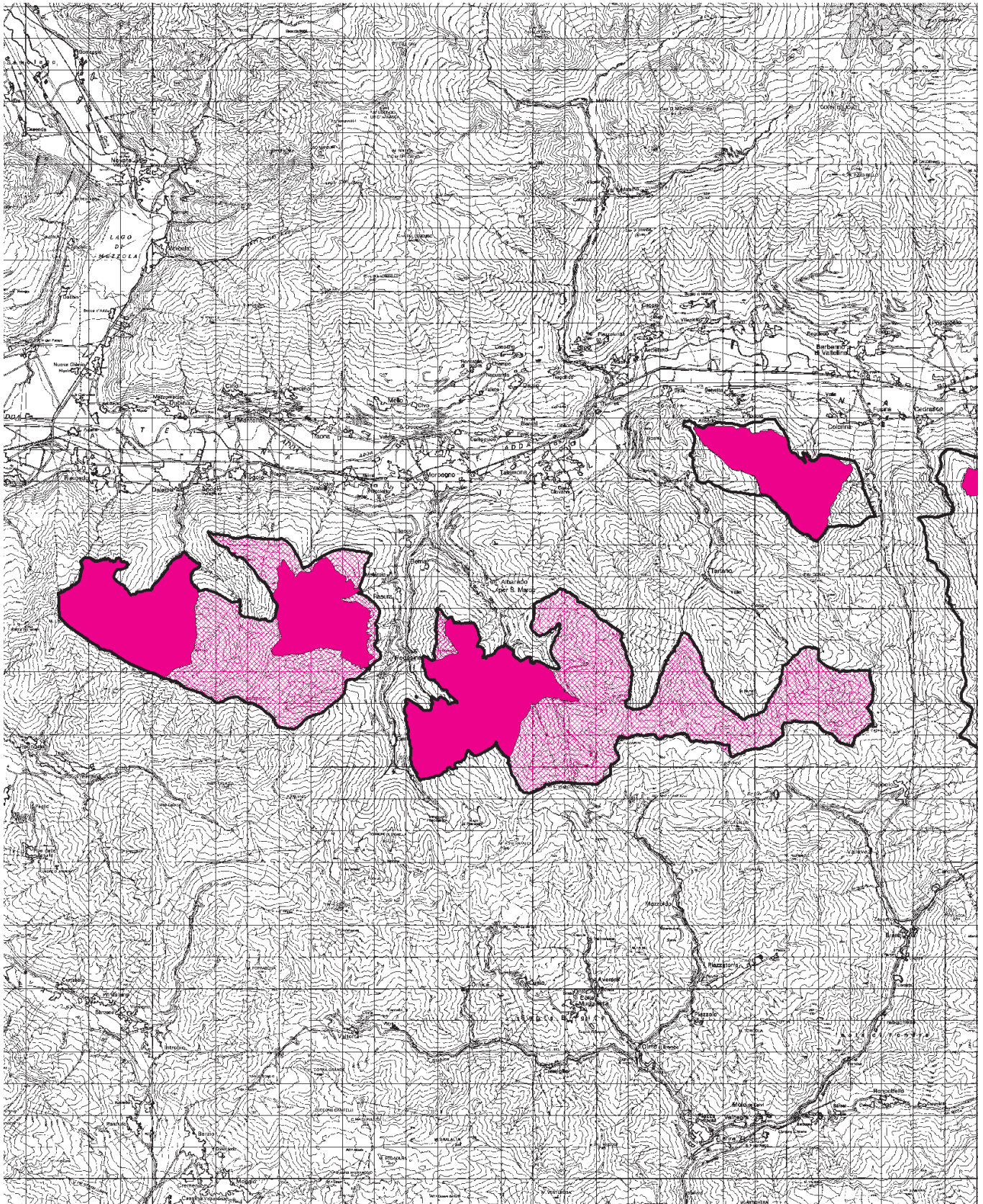

Orobie Valtellinesi

