



REPUBBLICA ITALIANA

Regione Lombardia

BOLLETTINO UFFICIALE

MILANO - GIOVEDÌ, 14 FEBBRAIO 2008

2° SUPPLEMENTO STRAORDINARIO

Sommario

C) GIUNTA REGIONALE E ASSESSORI

DELIBERAZIONE GIUNTA REGIONALE 30 GENNAIO 2008 - N. 8/6532 (4.6.4)
Individuazione degli ambiti a vocazione e potenzialità turistica (art. 3, comma 2, l.r.
n. 15/2007) 2

Anno XXXVIII - N. 33 - Poste Italiane - Spedizione in abb. postale - 45% - art. 2, comma 20/b - Legge n. 662/1996 - Filiale di Varese

C) GIUNTA REGIONALE E ASSESSORI

(BUR2008031)

(4.6.4)

D.g.r. 30 gennaio 2008 - n. 8/6532**Individuazione degli ambiti a vocazione e potenzialità turistica (art. 3, comma 2, l.r. n. 15/2007)****LA GIUNTA REGIONALE**

Vista la l.r. 16 luglio 2007, n. 15 «Testo unico delle leggi regionali in materia di turismo»;

Visto l'art. 3, comma 2 della sopra citata legge, che prevede che il Consiglio regionale definisca i criteri per individuare gli ambiti a vocazione e potenzialità turistica e che, sulla base di tali criteri, la Giunta regionale, sentita la Conferenza regionale delle autonomie, individui gli ambiti a vocazione e potenzialità turistica, previo parere della competente Commissione consiliare;

Vista la d.c.r. n. VIII/358 del 20 marzo 2007 «Criteri e modalità per l'individuazione degli ambiti a vocazione e potenzialità turistica – articolo 2, comma 2 della legge regionale 14 aprile 2004, n. 8 (Norme per il turismo in Lombardia)» con la quale si prevede che:

- sulla base dei criteri e delle modalità stabilite, i competenti uffici della Giunta regionale determinano e comunicano a ciascuna Provincia il numero di ambiti turistici relativi ai rispettivi territori;
- ogni Provincia propone la delimitazione degli ambiti che interessano il proprio territorio, individuando i Comuni inseriti in ciascun ambito;

Visto il d.d.u.o. n. 8902 del 2 agosto 2007 «Determinazione del numero di ambiti turistici attribuiti a ciascuna Provincia, in attuazione della d.c.r. n. 8/358 del 20 marzo 2007 "Criteri e modalità per l'individuazione degli ambiti a vocazione e potenzialità turistica – articolo 2, comma 2 della legge regionale 14 aprile 2004, n. 8 (Norme per il turismo in Lombardia)»;

Viste le note del dirigente dell'U.O. Sistemi turistici e progetti della D.G. Giovani, Sport, Promozione dell'attività turistica, datate 6 agosto 2007, con le quali è stato richiesto alle Province lombarde di proporre la delimitazione degli ambiti relativi al proprio territorio, individuando i Comuni inseriti in ciascun ambito;

Viste le proposte delle Province lombarde di delimitazione degli ambiti turistici che interessano i rispettivi territori, formulate attraverso i seguenti provvedimenti:

- d.g.p. n. 559 del 31 ottobre 2007 della Provincia di Bergamo;
- dd.gg.pp. n. 553 del 25 ottobre 2007 e n. 592 del 14 novembre 2007 della Provincia di Brescia;
- d.g.p. n. 382 del 18 ottobre 2007 della Provincia di Como;
- d.g.p. n. 535 del 9 ottobre 2007 della Provincia di Cremona;
- d.g.p. n. 267 dell'11 ottobre 2007 della Provincia di Lecco;
- d.g.p. n. 192 del 3 ottobre 2007 della Provincia di Lodi;
- d.c.p. n. 42 del 6 novembre 2007 della Provincia di Mantova;
- dd.gg.pp. n. 818 e n. 819 del 5 novembre 2007 della Provincia di Milano, relative rispettivamente al territorio della Provincia di Milano e alla Provincia di Monza e Brianza;
- d.g.p. n. 540 del 25 ottobre 2007 della Provincia di Pavia;
- d.g.p. n. 300 del 25 ottobre 2007 della Provincia di Sondrio;
- d.g.p. n. 268 del 17 ottobre 2007 della Provincia di Varese;

Ritenuto di condividere e fare proprie le proposte pervenute dalle Province relative agli ambiti turistici che interessano i rispettivi territori, tenuto conto del loro significativo ruolo di partecipazione alla definizione delle politiche regionali, alla valorizzazione turistica del territorio, alla promozione e coordinamento dei sistemi turistici;

Ritenuto altresì di considerare al momento non accoglibile la proposta di istituzione di un ambito turistico interprovinciale fluviale di pianura, formulata dalle Province di Pavia, Lodi e Cremona ai sensi del punto 3) dell'Allegato 1 della d.c.r. VIII/358, in quanto:

- ulteriori ambiti possono essere individuati qualora venga proposto il riconoscimento di un nuovo sistema turistico finalizzato alla valorizzazione di un'offerta turistica presente in maniera diffusa sul territorio regionale e non riconducibile ad uno o più degli ambiti già individuati dal presente provvedimento;

- per quanto concerne il territorio delle Province di Pavia, Lodi e Cremona, il presente provvedimento istituisce quattro ambiti turistici che possono a pieno titolo costituire parametro di riferimento per il sistema turistico «Po di Lombardia», attualmente riconosciuto ai sensi di legge, ed al quale partecipa anche la Provincia di Mantova;

- la norma, inoltre, prevede che l'istituzione di un ulteriore ambito debba coinvolgere non meno del 5% dei Comuni definiti ad attrattività turistica, mentre nella proposta delle tre Province non vengono specificati quali sono i Comuni interessati;

- resta comunque aperta la possibilità di proporre in futuro l'istituzione di ulteriori ambiti turistici, ferma restando la contestualità con la proposta di riconoscimento di un nuovo sistema turistico che non trovi riferimento in uno o più degli ambiti turistici già individuati ai sensi del presente provvedimento;

Ritenuto pertanto di individuare, sulla base delle proposte delle Province, i 27 ambiti a vocazione e potenzialità turistica presenti sul territorio regionale di cui all'allegato A), che costituisce parte integrante e sostanziale del presente atto;

Dato atto che i Comuni definiti ad attrattività turistica che costituiscono parametro di riferimento per la definizione di ulteriori ambiti ai sensi del punto 3) dell'allegato 1 della d.c.r. VIII/358 sono riportati nell'allegato B) al presente atto, che ne costituisce parte integrante e sostanziale;

Sentita la Conferenza regionale delle Autonomie nella seduta dell'Ufficio di Presidenza del 22 novembre 2007;

Preso atto del parere favorevole reso dalla competente Commissione consiliare nella seduta del 17 gennaio 2008;

Ritenuto altresì di provvedere, a seguito della discussione avvenuta in Commissione Consiliare e alla segnalazione fatta dalla Provincia di Como, alla inclusione del Comune di Valmorea nell'ambito «Comasco del turismo d'affari» anziché nell'ambito «Montano Comasco», al conseguente aggiornamento delle schede statistiche relative ai due ambiti sopra citati, nonché all'aggiornamento della tavola cartografica relativa agli ambiti turistici della Provincia di Como;

Vista la l.r. 23 luglio 1996, n. 16 «Ordinamento della Struttura organizzativa e della dirigenza della Giunta regionale» e successive modifiche e integrazioni, nonché i provvedimenti organizzativi dell'ottava legislatura;

A voti unanimi espressi nelle forme di legge

DELIBERA

1. di approvare, per le motivazioni espresse in premessa, l'elenco degli ambiti a vocazione e potenzialità turistica di cui all'allegato A), costituente parte integrante e sostanziale del presente atto;

2. di dare atto che i Comuni ad attrattività turistica che costituiscono parametro di riferimento per la definizione di ulteriori ambiti ai sensi del punto 3) dell'allegato 1 della d.c.r. VIII/358 sono riportati nell'allegato B) al presente atto, che ne costituisce parte integrante e sostanziale;

3. di trasmettere la presente deliberazione al Bollettino Ufficiale della Regione Lombardia per la pubblicazione.

Il segretario: Piloni

ALLEGATO A)

INDIVIDUAZIONE DEGLI AMBITI A VOCAZIONE E POTENZIALITÀ TURISTICA PRESENTI SUL TERRITORIO REGIONALE

Premessa

1. Funzione degli ambiti turistici e loro connessione con il processo di riconoscimento e sviluppo dei sistemi turistici

Regione Lombardia assume la valorizzazione turistica tra gli obiettivi della propria programmazione, privilegia gli interventi in ambiti territoriali a vocazione e potenzialità turistica e orienta strumenti e azioni di governo verso nuove tipologie di offerta e di prodotto. In particolare favorisce la crescita competitiva del settore turistico regionale promuovendo la costituzione e lo sviluppo dei sistemi turistici quale strumento per favorire una positiva collaborazione tra settore pubblico e privato e tra diversi livelli di governo. I soggetti coinvolti in ciascun sistema turistico, attraverso la definizione di un comune programma di sviluppo turistico, condividono una strategia complessiva di crescita e di qualificazione del prodotto e dell'offerta delle diverse destinazioni.

In coerenza con tale organizzazione e nel rispetto del principio di sussidiarietà, Regione Lombardia e i partenariati territoriali definiscono linee di intervento adeguate ai diversi contesti: aree e situazioni di eccellenza, da mantenere come tali e migliorare, realtà consolidate da accompagnare verso livelli crescenti di qualità, aree territoriali che necessitano di misure ed interventi che ne mettano in luce l'interesse ed il potenziale turistico.

I programmi di sviluppo dei sistemi turistici sono valutati considerando la coerenza con gli indirizzi della programmazione regionale, l'integrazione tra soggetti pubblici e privati anche in forma consortile e cooperativa, la tipologia e la qualità dei prodotti turistici proposti, nonché la congruità dell'area territoriale interessata e la rilevanza rispetto agli ambiti turistici individuati ai sensi dell'art. 3, comma 2 della l.r. 15/2007 «Testo unico delle leggi regionali in materia di turismo» (già l.r. 14 aprile 2004, n. 8 «Norme per il turismo in Lombardia»). La normativa prevede inoltre che la coerenza dei programmi di sviluppo turistico con gli ambiti turistici di riferimento costituisca priorità nella selezione degli interventi.

Attraverso il presente provvedimento di individuazione degli ambiti turistici, viene data quindi completa attuazione a tutti gli strumenti previsti dalla normativa, ponendo i presupposti per rilanciare e rafforzare l'azione del governo regionale relativa al riconoscimento e allo sviluppo dei sistemi turistici.

2. Il processo attivato per l'individuazione degli ambiti

Ai fini della definizione degli ambiti turistici, la d.c.r. VIII/358 del 20 marzo 2007 ha delineato un percorso che può essere così sintetizzato:

- individuazione da parte della competente struttura regionale del numero di ambiti attribuibili a ciascuna Provincia sulla base di criteri che premiano la concentrazione e la varietà dell'offerta turistica;
- proposta delle Province alla Giunta Regionale della delimitazione degli ambiti relativi al proprio territorio e dei comuni inseriti in ciascun ambito;
- condivisione e approvazione da parte della Giunta regionale degli ambiti a vocazione e potenzialità turistica, sentita la Conferenza delle autonomie e acquisito il parere della competente Commissione consiliare.

Ai fini della definizione del numero di ambiti da individuare in ciascuna Provincia, sono stati stabiliti criteri incentrati sull'analisi di un campione di comuni cosiddetti «ad attrattività turistica», vale a dire comuni che presentano contemporaneamente i valori di determinati indici statistici (I.C.O.T. e I.Q.O.T.) (1) superiori al valore mediano regionale.

I comuni ad attrattività turistica sono stati suddivisi in base alla Provincia di appartenenza e a tre diversi contesti territoriali che caratterizzano l'offerta turistica regionale: contesto montano, contesto lacuale, contesto urbano, rurale e fluviale di pianura.

A ciascuna Provincia sono stati assegnati uno o più ambiti sulla base dei seguenti criteri:

- un ambito turistico di base a ciascuna Provincia;
- un ambito aggiuntivo per ogni contesto territoriale (lacuale,

montano, urbano, rurale e fluviale di pianura) dove si concentra a livello provinciale un numero di comuni ad attrattività turistica superiore al 15% del totale dei comuni lombardi inseriti nel medesimo contesto;

- un ulteriore ambito alle Province che, complessivamente, presentano sul proprio territorio una concentrazione superiore al 5% del totale dei comuni ad attrattività turistica presenti a livello regionale.

Sulla base di tali criteri è stato determinato con provvedimento dirigenziale il numero complessivo degli ambiti da individuare, e ciascuna Provincia ha proposto la delimitazione degli ambiti riferiti al proprio territorio.

Il risultato di tale processo è il presente provvedimento, che individua 27 ambiti turistici. Così come previsto dai criteri definiti dal Consiglio regionale, sono stati definiti a vocazione turistica gli ambiti nei quali il numero complessivo delle presenze turistiche (media dell'ultimo triennio) risulta maggiore o uguale a 1.000.000, mentre gli altri ambiti sono stati definiti a potenzialità turistica.

Si tratta quindi di un processo di *governance* articolato che ha portato alla mappatura dei diversi ambiti sulla base di obiettivi di valorizzazione turistica appropriati e coerenti con le diverse specificità.

Lo stretto raccordo tra Regione e Province nella individuazione degli ambiti trova piena coerenza nella organizzazione del comparto turistico regionale stabilita dalla l.r. 15/2007: la normativa prevede infatti che le Province lombarde concorrano alla definizione delle politiche regionali, definiscano proprie politiche di valorizzazione turistica del territorio, promuovano, coordinino e sostengano i sistemi turistici, anche attraverso la propria partecipazione diretta. Di conseguenza il riconoscimento di ciascun sistema turistico viene deliberato dalla Giunta regionale d'intesa con la Provincia competente.

Quale ulteriore possibilità di evoluzione del quadro delineato, viene infine prevista la possibilità di individuare ulteriori ambiti turistici aventi le seguenti caratteristiche:

- carattere interprovinciale: l'ambito turistico dovrà interessare comuni ad attrattività turistica di almeno tre province lombarde;
- coinvolgimento di non meno del 5% dei comuni ad attrattività turistica presenti a livello regionale.

Tale procedura potrà essere attivata da soggetti interessati alla costituzione di un sistema turistico finalizzato alla valorizzazione di un'offerta presente in maniera diffusa sul territorio regionale.

3. Utilizzo degli ambiti nell'attuazione delle politiche

Ai fini della valutazione dei programmi di sviluppo turistico, la normativa prevede che sia ritenuta rilevante una proposta di programma di sviluppo turistico che interessi almeno uno degli ambiti turistici individuati ai sensi del presente provvedimento.

Per quanto concerne la selezione degli interventi candidati a finanziamenti regionali, e tenendo conto della tipologia e delle finalità delle misure di intervento previste, la coerenza dei programmi e dei progetti sarà valutata:

- in base al numero degli ambiti turistici coinvolti da ciascun sistema turistico;
- in base alla vocazione e potenzialità turistica di ciascun ambito;
- in base alle caratterizzazioni di ciascun ambito rispetto al quadro della programmazione regionale.

Sulla base degli ambiti individuati, i sistemi turistici dovranno trovare il punto di equilibrio adeguato per creare una offerta effettivamente competitiva e commercializzabile: in alcuni casi si renderanno necessari sistemi turistici rivolti alla valorizzazione di più ambiti turistici, in modo da creare prodotti diversificati e rispondenti alle esigenze della domanda; in altri casi il territorio di riferimento di un sistema potrà corrispondere ad un unico ambito, in ragione ad esempio di una vocazione turistica già affermata, o della necessità di procedere con iniziative pilota dedicate ad un solo ambito per poi arrivare ad una integrazione di sistema su scala più vasta. Resta inoltre aperta la possibilità di

(1) Indice Complesso di Orientamento al Turismo e Indice di Qualità, efficienza e posizionamento dell'Offerta Turistica, disponibili nell'ambito del Sistema Informativo Statistico degli Enti Locali (S.I.S.E.L.).

definire ambiti turistici, e di conseguenza sistemi turistici, che possano mettere in rete e valorizzare prodotti turistici presenti non in territori contigui ma in maniera diffusa sul territorio regionale, in una logica metadistrettuale di costruzione e commercializzazione del prodotto.

Occorre infine ribadire che gli ambiti turistici non sono finalizzati ad individuare i comuni che possono o non possono promuovere propri progetti di sviluppo turistico: il parametro di congruità e coerenza nella definizione e attuazione delle politiche è rappresentato da ciascun ambito nel suo complesso. L'obiettivo non è infatti l'esclusione di alcuni territori dall'accesso ad eventuali finanziamenti, ma piuttosto la definizione dei principali fattori di attrattività di ciascuna area, attorno ai quali costruire gli assi portanti delle linee di intervento. Tutti i comuni lombardi potranno quindi partecipare ad un sistema turistico e proporre i propri progetti, ma alla luce di ambiti e priorità di sviluppo condivise a livello sovralocale.

Per ogni ambito è stato predisposto un prospetto di sintesi che ne focalizza i principali fattori di attrattività, nonché la coerenza con il quadro della programmazione regionale, in modo da offrire al territorio un punto di partenza per una riflessione complessiva su punti di forza e di debolezza, minacce e opportunità per la definizione dell'offerta turistica.

4. Gli ambiti turistici individuati

Il presente provvedimento ha recepito pienamente le proposte di zonizzazione dei diversi ambiti formulate dalle Province.

Il quadro complessivo che ne emerge non appare quindi immediatamente riconducibile a pochi criteri di zonizzazione validi indistintamente per tutto il territorio regionale ma, anche in sintonia con il Piano Territoriale Regionale in via di definizione, offre la visione di un sistema integrato delle differenze e dei punti di forza specifici di ciascuna realtà.

In alcune situazioni le Province hanno scelto criteri di selezione puntuali, in altri casi è stato ritenuto utile non operare una delimitazione selettiva ed estendere l'ambito a tutti i comuni presenti in una determinata area. I diversi criteri di zonizzazione prescelti dipendono dal fatto che in alcune realtà esistono forti poli attrattori di flussi turistici, identificabili in maniera precisa, mentre in altri contesti le risorse turistiche da valorizzare appaiono maggiormente distribuite e frammentate sul territorio. Va inoltre rilevato che spesso criteri di zonizzazione più ampi ed estesi sono caratteristici di aree territoriali dove i sistemi turistici non sono ancora sviluppati o dove per la prima volta si stanno definendo strategie sovralocali di valorizzazione turistica del territorio.

Il quadro complessivo che emerge conferma comunque gli assi portanti dell'offerta turistica regionale: la grande attrattività delle sponde lacuali, il reticolo di città d'arte e centri vocati al turismo d'affari nella pianura, l'importanza del contesto montano, le aste fluviali che rappresentano la maggiore innovazione di prodotto degli ultimi anni, le località termali e collinari come occasioni di ulteriore diversificazione delle proposte di visita e soggiorno.

Appare inoltre interessante rimarcare come l'adozione di criteri omogenei da parte di Province che hanno già promosso congiuntamente sistemi turistici sovraprovinciali testimonia una positiva tendenza alla creazione di una offerta integrata in grado di ottenere adeguata visibilità sui mercati nazionali e internazionali.

5. Un sistema flessibile che si aggiorna e alimenta nel tempo

I criteri e le modalità di individuazione degli ambiti turistici offrono la possibilità di tener conto di un settore in continuo mutamento che necessita di progressive revisioni e raffinamenti delle politiche.

Ogni anno, nell'ambito della relazione al Consiglio regionale sullo stato di attuazione della normativa e sull'evoluzione del settore turistico regionale, verranno aggiornate e precisate le schede tecniche relative all'inserimento di ciascun ambito turistico nel quadro della programmazione regionale. Nella medesima relazione verrà dato conto di eventuali proposte di miglioramento e aggiornamento degli indicatori statistici I.C.O.T. e I.Q.O.T.

Inoltre, almeno ogni tre anni, i competenti uffici della Giunta regionale dovranno verificare i valori dei due indicatori I.C.O.T. e I.Q.O.T. riferiti ad ogni Comune lombardo, rideterminando eventualmente il numero di ambiti attribuiti a ciascuna Provincia. A seguito di tale rideterminazione, la Giunta regionale, te-

nendo conto delle proposte delle Province e sentita la Conferenza regionale delle Autonomie e la competente Commissione consiliare, riapprova con proprio atto deliberativo gli ambiti a vocazione e potenzialità turistica.

INDIVIDUAZIONE DEGLI AMBITI A VOCAZIONE E POTENZIALITÀ TURISTICA**Provincia di Bergamo**

Ambito turistico «Bergamo, Isola e Pianura bergamasca»

Ambito turistico «Lacuale bergamasco»

Ambito turistico «Orobie bergamasche»

Provincia di Brescia

Ambito turistico «Alta Valle Camonica»

Ambito turistico «Media e Bassa Valle Camonica, Lago d'Iseo e Franciacorta»

Ambito turistico «Valle Trompia, Brescia e Pianura bresciana»

Ambito turistico «Lago di Garda, Valle Sabbia e Lago d'Idro»

Provincia di Como

Ambito turistico «Comasco del turismo d'affari»

Ambito turistico «Lacuale comasco»

Ambito turistico «Montano comasco»

Provincia di Cremona

Ambito turistico «Cremonese»

Provincia di Lecco

Ambito turistico «Lecchese del turismo d'affari»

Ambito turistico «Lecchese del turismo di svago»

Provincia di Lodi

Ambito turistico «Lodigiano»

Provincia di Mantova

Ambito turistico «Mantovano»

Provincia di Milano**Provincia di Monza e Brianza**

Ambito turistico «Città di Milano»

Ambito turistico «Sud Milano»

Ambito turistico «Nord Milano»

Ambito turistico «Monza e Brianza»

Provincia di Pavia

Ambito turistico «Pavia, Pavese e Lomellina»

Ambito turistico «Oltrepò pavese»

Provincia di Sondrio

Ambito turistico «Fondovalle della Provincia di Sondrio»

Ambito turistico «Media montagna della Provincia di Sondrio»

Ambito turistico «Alte quote della Provincia di Sondrio»

Provincia di Varese

Ambito turistico «Urbano, rurale e fluviale della pianura varesina»

Ambito turistico «Montano varesino»

Ambito turistico «Lacuale varesino»

Quadro d'insieme

Legenda

PROVINCIA DI BERGAMO

CRITERI ORIENTATIVI ADOTTATI DALLA PROVINCIA

1) Delimitazione degli ambiti

- > contesto montano;
- > contesto lacuale;
- > contesto urbano, fluviale e rurale di pianura.

2) Individuazione dei comuni inseriti negli ambiti

- > presenza di attrattive artistiche/storiche/architettoniche e presenza di sedi museali;
- > presenza di aree protette e altre aree ambientali di importanza comunitaria;
- > presenza di percorsi e itinerari di rilevanza provinciale;
- > incidenza posti letto delle strutture ricettive alberghiere e elevata incidenza delle seconde case;
- > definizione di prevalente economia turistica ai sensi della normativa in materia di commercio;
- > definizione ad attrattività turistica ai sensi del d.d.u.o. n. 8902 del 2 agosto 2007 relativo all'individuazione degli ambiti attribuiti a ciascuna Provincia.





Regione Lombardia

*Giovani, Sport e Promozione
Attività Turistica*

Provincia di Bergamo

Ambiti turistici

-  5 - Orobie bergamasche
-  6 - Bergamo, Isola e Pianura bergamasca
-  7 - Lacuale bergamasco

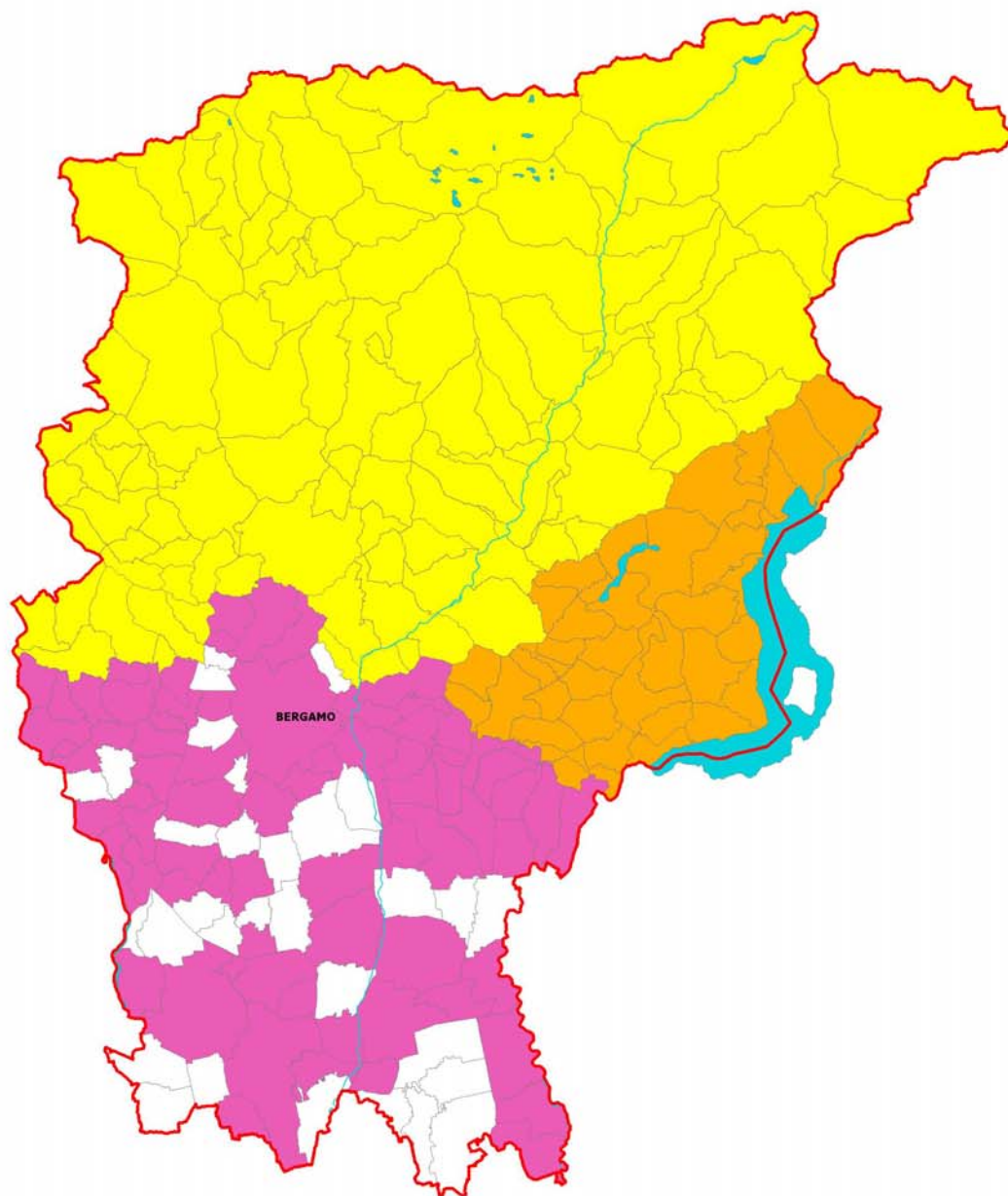

Ambito turistico “Bergamo, Isola e Pianura bergamasca”**COMUNI INSERITI NELL'AMBITO**

Albano Sant'Alessandro, Almè, Ambivere, Azzano San Paolo, Bagnatica, Bariano, Bergamo, Bolgare, Boltiere, Bonate Sopra, Bonate Sotto, Bottanuco, Brembate, Brembate di Sopra, Brignano Gera d'Adda, Brusaporto, Calcinate, Calcio, Calusco d'Adda, Capriate San Gervasio, Caravaggio, Carobbio degli Angeli, Carvico, Castel Rozzone, Castelli Calepio, Cavernago, Chiuduno, Civate al Piano, Cologno al Serio, Cortenuova, Costa di Mezzate, Dalmine, Fara Gera d'Adda, Fara Olivana con Sola, Filago, Fornovo San Giovanni, Gorlago, Gorle, Grumello del Monte, Lurano, Madone, Mapello, Martinengo, Medolago, Misano di Gera d'Adda, Montello, Mozzo, Orio al Serio, Osio Sotto, Pagazzano, Pedrengo, Ponte San Pietro, Ponteranica, Presezzo, Pumenengo, Romano di Lombardia, San Paolo d'Argon, Scanzorosciate, Seriate, Solza, Sorisole, Sotto il Monte Giovanni XXIII, Stezzano, Telgate, Terno d'Isola, Torre de' Roveri, Torre Pallavicina, Treviglio, Treviolo, Urganò, Verdellino, Verdello, Villa d'Adda, Villa d'Almè.

CLASSIFICAZIONE AMBITO	potenzialità turistica
-------------------------------	------------------------

CARATTERISTICHE DI BASE

Arrivi (media 2004 – 2006)	437.329
Presenze (media 2004 – 2006)	833.625
Strutture ricettive totali	154
- strutture alberghiere	88
- strutture complementari	28
- B&B	38
Circoscrizioni turistiche ISTAT	Città d'arte (1)
Sistema locale del lavoro turistico	-

FATTORI DI ATTRATTIVITÀ PRESENTI NELL'AMBITO

Porte areoportuali internazionali	Orio al Serio
Comuni con poli fieristici	Quartiere fieristico internazionale (1)
Comuni con impianti sciistici	-
Comuni con stabilimenti termali	-
Parchi regionali e nazionali	Adda Nord (7), Oglio Nord (5), Serio (10), Colli di Bergamo (6)
PLIS	Parco del basso corso del Fiume Brembo (6), Parco del Monte Canto e del Bedesco (9), Parco delle Valli d'Argon (3), Parco del Serio Nord (4), Parco dei fontanili e dei boschi (1)
Riserve naturali	Fontanile Brancaleone (1), Bosco de l'Isola (1), Boschetto della Cascina Campagna (1)
Monumenti naturali	-
Siti Natura 2000	8
Siti Unesco	Crespi d'Adda
Presenza di teatri storici o lirici	1
Presenza di musei e raccolte museali	11
Beni culturali: totale patrimonio immobiliare censito	250

ORIENTAMENTO RISPETTO AL QUADRO DELLA PROGRAMMAZIONE REGIONALE

P.O.R. Competitività – Asse 4	38% in area eleggibile
P.S.R. - Asse Leader	Area non eleggibile
P.O. Italia – Svizzera	Area non eleggibile
P.S.R. - Aree territoriali	Aree rurali ad agricoltura intensiva specializzata (74%), Poli urbani (26%)
Piano triennale commercio – Ambiti territoriali	Ambito commerciale metropolitane (69%), Ambito urbano dei capoluoghi (26%), Ambito della pianura lombarda (5%)

Ambito turistico “Lacuale bergamasco”**COMUNI INSERITI NELL'AMBITO**

Adrara San Martino, Adrara San Rocco, Berzo San Fermo, Brianzano, Borgo di Terzo, Bossico, Casazza, Castro, Cenate Sopra, Cenate Sotto, Costa Volpino, Credaro, Endine Gaiano, Entratico, Fonteno, Foresto Sparso, Gandosso, Gaverina Terme, Grone, Lovere, Luzzana, Monasterolo del Castello, Parzanica, Pianico, Predore, Ranzanico, Riva di Solto, Rogno, Sarnico, Solto Collina, Sovere, Spinone al Lago, Tavernola Bergamasca, Trescore Balneario, Viadanica, Vigano San Martino, Vigolo, Villongo, Zandobbio.

CLASSIFICAZIONE AMBITO	potenzialità turistica
-------------------------------	------------------------

CARATTERISTICHE DI BASE

Arrivi (media 2004 – 2006)	31.594,33
Presenze (media 2004 – 2006)	109.107,667
Strutture ricettive totali	75
- strutture alberghiere	39
- strutture complementari	10
- B&B	26
Circoscrizioni turistiche ISTAT	Località termali (2), Località lacuali (1)
Sistema locale del lavoro turistico	-

FATTORI DI ATTRATTIVITÀ PRESENTI NELL'AMBITO

Porte areoportuali internazionali	-
Comuni con poli fieristici	-
Comuni con impianti sciistici	-
Comuni con stabilimenti termali	1
Parchi regionali e nazionali	Oglio Nord (3)
PLIS	Parco del lago d'Endine (4), Parco dell'Alto Sebino (10), Parco delle Valli d'Argon (1), Parco del basso corso del Fiume Brembo (1)
Riserve naturali	Valpredina (1), Valle del freddo (1)
Monumenti naturali	-
Siti Natura 2000	3
Siti Unesco	-
Presenza di teatri storici o lirici	-
Presenza di musei e raccolte museali	5
Beni culturali: totale patrimonio immobiliare censito	46

ORIENTAMENTO RISPETTO AL QUADRO DELLA PROGRAMMAZIONE REGIONALE

P.O.R. Competitività – Asse 4	82% in area eleggibile
P.S.R. - Asse Leader	74% in area eleggibile
P.O. Italia – Svizzera	Area non eleggibile
P.S.R. - Aree territoriali	Poli urbani (28%), Aree rurali intermedie (72%)
Piano triennale commercio – Ambiti territoriali	Ambito montano (74%), Ambito lacustre (23%), Ambito commerciale metropolitano (3%)

Ambito turistico “Orobie bergamasche”**COMUNI INSERITI NELL'AMBITO**

Albino, Algua, Almenno San Bartolomeo, Almenno San Salvatore, Alzano Lombardo, Ardesio, Averara, Aviatico, Azzone, Barzana, Bedulita, Berbenno, Bello, Bracca, Branzi, Brembilla, Brumano, Camerata Cornello, Capizzone, Caprino Bergamasco, Carona, Casnigo, Cassiglio, Castione Della Presolana, Cazzano Sant'Andrea, Cene, Cerete, Cisano Bergamasco, Clusone, Colere, Colzate, Corna Imagna, Cornalba, Costa di Serina, Costa Valle Imagna, Cusio, Dossena, Fino del Monte, Fiorano al Serio, Foppolo, Fuipiano Valle Imagna, Gandellino, Gandino, Gazzaniga, Gerosa, Gorno, Gromo, Isola di Fondra, Lefte, Lenna, Locatello, Mezzoldo, Moio de' Calvi, Nembro, Olmo al Brembo, Oltre il Colle, Oltressenda Alta, Oneta, Onore, Ornica, Palazzago, Parre, Peia, Piario, Piazza Brembana, Piazzatorre, Piazzolo, Ponte Nossa, Pontida, Pradalunga, Premolo, Ranica, Roncobello, Roncola, Rota d'Imagna, Rovetta, San Giovanni Bianco, San Pellegrino Terme, Santa Brigida, Sant'Omobono Terme, Schilpario, Sedrina, Selvino, Serina, Songavazzo, Strozza, Taleggio, Ubiale Clanezzo, Valbondione, Valgoglio, Valleve, Valnegrà, Valsecca, Valtorta, Vedeseta, Vertova, Villa di Serio, Villa d'Ogna, Vilminore di Scalve, Zogno.

CLASSIFICAZIONE AMBITO	potenzialità turistica
CARATTERISTICHE DI BASE	
Arrivi (media 2004 – 2006)	110.909
Presenze (media 2004 – 2006)	471.421,67
Strutture ricettive totali	214
- strutture alberghiere	161
- strutture complementari	32
- B&B	21
Circoscrizioni turistiche ISTAT	Località montane (13), Località termali (2)
Sistema locale del lavoro turistico	Vilminore di Scalve (4), Piazza Brembana (20), Clusone (20)
FATTORI DI ATTRATTIVITÀ PRESENTI NELL'AMBITO	
Porte aeroportuali internazionali	-
Comuni con poli fieristici	-
Comuni con impianti sciistici	13
Comuni con stabilimenti termali	2
Parchi regionali e nazionali	Adda Nord (2), Orobie Bergamasche (44), Colli di Bergamo (1)
PLIS	Parco del Serio Nord (1), Parco del Monte Canto e del Bedesco (2), Parco del Brembo e dei cantoni di Lenna (2)
Riserve naturali	Boschi del Giovetto di Palline (1)
Monumenti naturali	Valle Brunone (1)
Siti Natura 2000	51
Siti Unesco	-
Presenza di teatri storici o lirici	1
Presenza di musei e raccolte museali	10
Beni culturali: totale patrimonio immobiliare censito	104
ORIENTAMENTO RISPETTO AL QUADRO DELLA PROGRAMMAZIONE REGIONALE	
P.O.R. Competitività – Asse 4	76% in area eleggibile
P.S.R. - Asse Leader	93% in area eleggibile
P.O. Italia – Svizzera	Area non eleggibile
P.S.R. - Aree territoriali	Poli urbani (11%), Aree rurali intermedie (89%)
Piano triennale commercio – Ambiti territoriali	Ambito urbano dei capoluoghi (4%), Ambito montano (96%)

PROVINCIA DI BRESCIA

CRITERI ORIENTATIVI ADOTTATI DALLA PROVINCIA

1) Delimitazione degli ambiti

- > territori di riferimento dei quattro Sistemi turistici già riconosciuti ed attivi sul territorio provinciale, con estensione alle aree di rilevanza turistica non ancora coinvolte.

2) Individuazione dei comuni inseriti negli ambiti

- > presenza di impianti di risalita e comuni limitrofi;
- > attuazione del piano di gestione sito UNESCO arte rupestre della Valle Camonica;
- > progetti strategici di interesse provinciale quali la “Ippovia dall’Adamello al Garda” e “Terra tra i due laghi”;
- > presenza di comuni montani al di sotto dei 1.000 abitanti per il potenziale turistico che rappresentano ai fini dello sviluppo di una ricettività diffusa;
- > presenza di emergenze di rilievo in campo ambientale, paesaggistico, artistico o che, anche in assenza di adeguate strutture ricettive, siano di grande richiamo nell’ambito enogastronomico o per l’organizzazione di eventi di rilevanza nazionale ed internazionale.



Regione Lombardia

*Giovani, Sport e Promozione
Attività Turistica*

Provincia di Brescia

Ambiti turistici

- 1 - Alta Valle Camonica
- 2 - Media e Bassa Valle Camonica
Lago d'Iseo e Franciacorta
- 3 - Lago di Garda, Valle Sabbia e lago d'Idro
- 4 - Valle Trompia, Brescia e Pianura bresciana

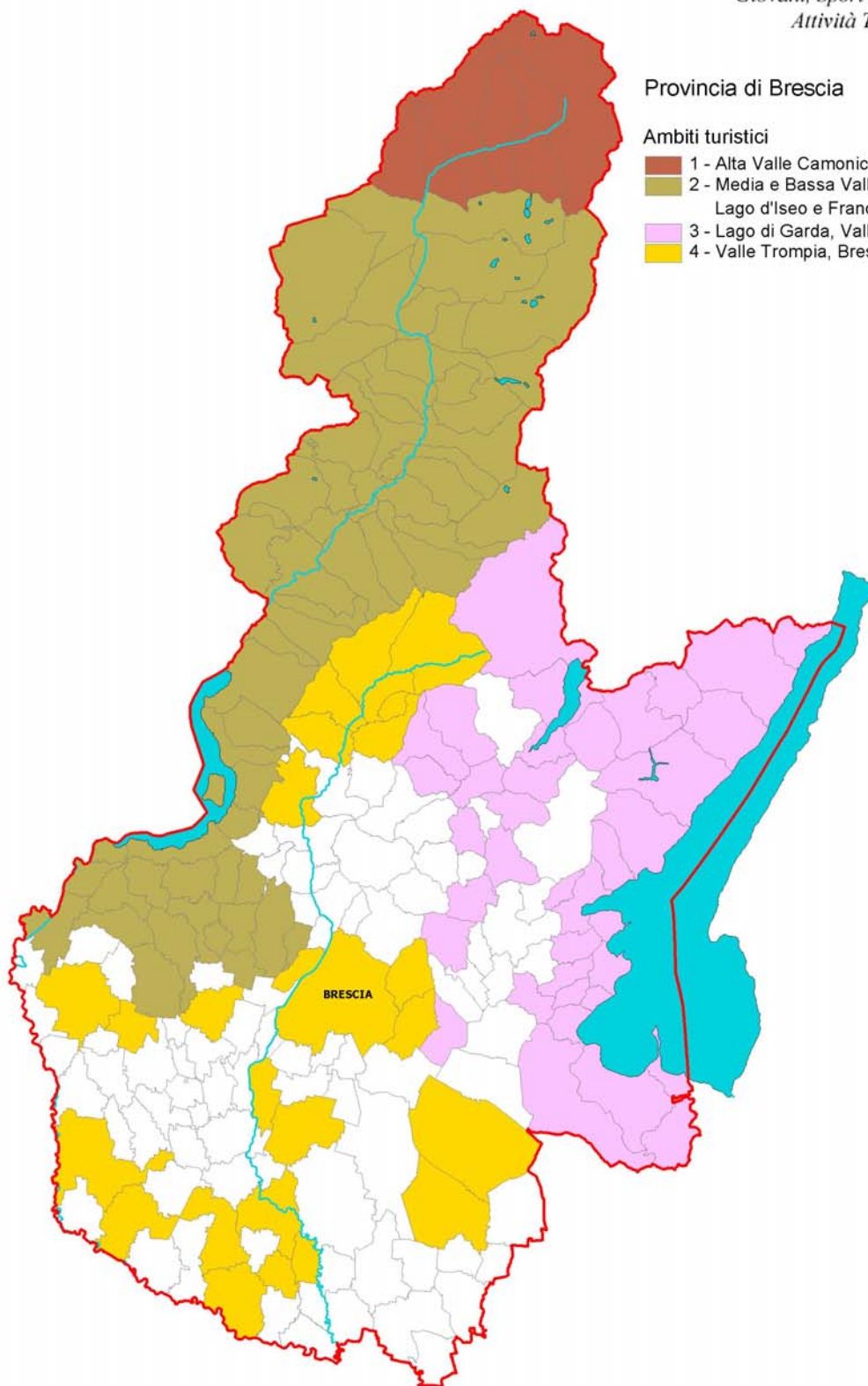

Ambito turistico “Alta Valle Camonica”**COMUNI INSERITI NELL'AMBITO**

Incudine, Monno, Ponte di Legno, Temù, Vezza d'Oglio, Vione.

CLASSIFICAZIONE AMBITO	potenzialità turistica
-------------------------------	------------------------

CARATTERISTICHE DI BASE

Arrivi (media 2004 – 2006)	58.948
Presenze (media 2004 – 2006)	296.965,33
Strutture ricettive totali	55
- strutture alberghiere	38
- strutture complementari	17
- B&B	0
Circoscrizioni turistiche ISTAT	Località montane (2)
Sistema locale del lavoro turistico	Edolo (6)

FATTORI DI ATTRATTIVITÀ PRESENTI NELL'AMBITO

Porte areoportuali internazionali	-
Comuni con poli fieristici	-
Comuni con impianti sciistici	2
Comuni con stabilimenti termali	-
Parchi regionali e nazionali	Adamello (5), Stelvio (4)
PLIS	-
Riserve naturali	-
Monumenti naturali	-
Siti Natura 2000	5
Siti Unesco	-
Presenza di teatri storici o lirici	-
Presenza di musei e raccolte museali	1
Beni culturali: totale patrimonio immobiliare censito	66

ORIENTAMENTO RISPETTO AL QUADRO DELLA PROGRAMMAZIONE REGIONALE

P.O.R. Competitività – Asse 4	Area interamente eleggibile
P.S.R. - Asse Leader	Area interamente eleggibile
P.O. Italia – Svizzera	Area non eleggibile
P.S.R. - Aree territoriali	Aree rurali intermedie (100%)
Piano triennale commercio – Ambiti territoriali	Ambito montano (100%)

Ambito turistico “Media e Bassa Valle Camonica, Lago d’Iseo e Franciacorta”**COMUNI INSERITI NELL’AMBITO**

Adro, Angolo Terme, Artogne, Berzo Demo, Berzo Inferiore, Bienno, Borno, Braone, Breno, Capo di Ponte, Capriolo, Castegnato, Cazzago San Martino, Cedegolo, Cellatica, Cerveno, Ceto, Cevo, Cimbergo, Cividate Camuno, Corte Franca, Corteno Golgi, Darfo Boario Terme, Edolo, Erbusco, Esine, Gianico, Gussago, Iseo, Losine, Lozio, Malonno, Malegno, Marone, Monte Isola, Monticelli Brusati, Niardo, Ome, Ono San Pietro, Ossimo, Paderno Franciacorta, Paisco Loveno, Palazzolo sull’Oglio, Paratico, Paspardo, Passirano, Pian Camuno, Piancogno, Pisogne, Prestine, Provaglio d’Iseo, Rodengo Saiano, Rovato, Sale Marasino, Saviore dell’Adamello, Sellero, Sonico, Sulzano, Zone.

CLASSIFICAZIONE AMBITO	vocazione turistica
-------------------------------	---------------------

CARATTERISTICHE DI BASE

Arrivi (media 2004 – 2006)	244.260
Presenze (media 2004 – 2006)	1.077.444
Strutture ricettive totali	333
- strutture alberghiere	154
- strutture complementari	145
- B&B	34
Circoscrizioni turistiche ISTAT	Località termali (2), Località montane (3), Località lacuali (8)
Sistema locale del lavoro turistico	Edolo (9)

FATTORI DI ATTRATTIVITÀ PRESENTI NELL’AMBITO

Porte areoportuali internazionali	-
Comuni con poli fieristici	Quartieri fieristici regionali (2)
Comuni con impianti sciistici	9
Comuni con stabilimenti termali	3
Parchi regionali e nazionali	Adamello (14), Oglio Nord (3)
PLIS	Parco del Barberino (1), Parco del Lago Moro (2), Parco delle Colline di Brescia (2)
Riserve naturali	Boschi del Giovetto di Palline (1), Incisioni rupestri (5), Piramidi di Zone (1), Torbiere del Sebino (3), Valli S. Antonio (1)
Monumenti naturali	Il Baluton (1)
Siti Natura 2000	30
Siti Unesco	Arte rupestre in Valle Camonica (4)
Presenza di teatri storici o lirici	1
Presenza di musei e raccolte museali	8
Beni culturali: totale patrimonio immobiliare censito	1.550

ORIENTAMENTO RISPETTO AL QUADRO DELLA PROGRAMMAZIONE REGIONALE

P.O.R. Competitività – Asse 4	64% in area eleggibile
P.S.R. - Asse Leader	71% in area eleggibile
P.O. Italia – Svizzera	Area non eleggibile
P.S.R. - Aree territoriali	Aree rurali intermedie (71%), Aree rurali ad agricoltura intensiva specializzata (29%)
Piano triennale commercio – Ambiti territoriali	Ambito montano (61%), Ambito lacustre (14%), Ambito commerciale metropolitano (25%)

Ambito turistico “Valle Trompia, Brescia e Pianura bresciana”**COMUNI INSERITI NELL'AMBITO**

Bagnolo Mella, Borgo San Giacomo, Botticino, Bovegno, Brescia, Calvisano, Capriano del Colle, Castrezzato, Chiari, Cigole, Collio, Gardone Val Trompia, Manerbio, Marmentino, Montichiari, Irma, Orzinuovi, Pezzaze, Ponteviso, Rezzato, San Gervasio Bresciano, Sarezzo, Tavernole sul Mella, Travagliato, Verolanuova.

CLASSIFICAZIONE AMBITO	potenzialità turistica
CARATTERISTICHE DI BASE	
Arrivi (media 2004 – 2006)	190.972,33
Presenze (media 2004 – 2006)	517.915,33
Strutture ricettive totali	121
- strutture alberghiere	78
- strutture complementari	33
- B&B	10
Circostrizioni turistiche ISTAT	Città d'arte (1), Località montane (2)
Sistema locale del lavoro turistico	Castiglione Delle Stiviere (1)
FATTORI DI ATTRATTIVITÀ PRESENTI NELL'AMBITO	
Porte areoportuali internazionali	Montichiari
Comuni con poli fieristici	quartiere fieristico nazionale (1), quartieri fieristici internazionali (2)
Comuni con impianti sciistici	1
Comuni con stabilimenti termali	-
Parchi regionali e nazionali	Oglio Nord (3)
PLIS	Parco dello Strone (2), Parco delle Colline di Brescia (1),
Riserve naturali	Bosco de l'Isola (1), Bosco di Barco (1)
Monumenti naturali	-
Siti Natura 2000	4
Siti Unesco	-
Presenza di teatri storici o lirici	3
Presenza di musei e raccolte museali	8
Beni culturali: totale patrimonio immobiliare censito	838
ORIENTAMENTO RISPETTO AL QUADRO DELLA PROGRAMMAZIONE REGIONALE	
P.O.R. Competitività – Asse 4	28% in area eleggibile
P.S.R. - Asse Leader	32% in area eleggibile
P.O. Italia – Svizzera	Area non eleggibile
P.S.R. - Aree territoriali	Aree rurali ad agricoltura intensiva specializzata (64%), Aree rurali intermedie (32%), Poli urbani (4%)
Piano triennale commercio – Ambiti territoriali	Ambito commerciale metropolitano (12%), Ambito della pianura lombarda (40%), Ambito montano (32%), Ambito urbano dei capoluoghi (16%)

Ambito turistico “Lago di Garda, Valle Sabbia e Lago d’Idro”**COMUNI INSERITI NELL’AMBITO**

Anfo, Bagolino, Calvagese della Riviera, Capovalle, Desenzano del Garda, Gardone Riviera, Gargnano, Idro, Limone sul Garda, Lonato, Magasa, Manerba del Garda, Mazzano, Moniga del Garda, Mura, Padenghe sul Garda, Pertica Alta, Pertica Bassa, Polpenazze del Garda, Pozzolengo, Preseglie, Provaglio Val Sabbia, Puegnago sul Garda, Roè Volciano, Sabbio Chiese, Salò, San Felice del Benaco, Serle, Sirmione, Soiano del Lago, Tignale, Toscolano Maderno, Tremosine, Treviso Bresciano, Vallio Terme, Valvestino, Vestone.

CLASSIFICAZIONE AMBITO	vocazione turistica
-------------------------------	---------------------

CARATTERISTICHE DI BASE

Arrivi (media 2004 – 2006)	1.059.086,33
Presenze (media 2004 – 2006)	5.371.549,33
Strutture ricettive totali	798
- strutture alberghiere	445
- strutture complementari	293
- B&B	60
Circoscrizioni turistiche ISTAT	Località termali (1), Località montane (1), Località lacuali (15)
Sistema locale del lavoro turistico	Toscolano Maderno (5), Salò (10), Limone sul Garda (2), Castiglione delle Stiviere (6)

FATTORI DI ATTRATTIVITÀ PRESENTI NELL’AMBITO

Porte areoportuali internazionali	-
Comuni con poli fieristici	-
Comuni con impianti sciistici	1
Comuni con stabilimenti termali	2
Parchi regionali e nazionali	Alto Garda Bresciano (9)
PLIS	Parco della Rocca e del Sasso (1)
Riserve naturali	Valle di Bondo (1)
Monumenti naturali	Masso di arena rossa del Permico (1), Altopiano di Cariadeghe (1)
Siti Natura 2000	10
Siti Unesco	-
Presenza di teatri storici o lirici	1
Presenza di musei e raccolte museali	10
Beni culturali: totale patrimonio immobiliare censito	168

ORIENTAMENTO RISPETTO AL QUADRO DELLA PROGRAMMAZIONE REGIONALE

P.O.R. Competitività – Asse 4	78% in area eleggibile
P.S.R. - Asse Leader	62% in area eleggibile
P.O. Italia – Svizzera	Area non eleggibile
P.S.R. - Aree territoriali	Aree rurali ad agricoltura intensiva specializzata (40%), Aree rurali intermedie (60%)
Piano triennale commercio – Ambiti territoriali	Ambito commerciale metropolitano (3%), Ambito lacustre (54%), Ambito montano (43%)

PROVINCIA DI COMO

CRITERI ORIENTATIVI ADOTTATI DALLA PROVINCIA

1) Delimitazione degli ambiti

- > contesto montano;
- > contesto lacuale;
- > contesto urbano, fluviale e rurale di pianura.

2) Individuazione dei comuni inseriti negli ambiti

- > per l'ambito lago e l'ambito montagna: presenza di uno dei due beni attrattori (lago e montagna) che sono meta di escursionismo e turismo;
- > per l'ambito "affari": presenza di una o più delle seguenti risorse strategiche per lo sviluppo del prodotto:
 - strutture ricettive alberghiere;
 - beni ambientali "rari" costituiti dai laghi minori;
 - occasioni di intrattenimento offerte dalla presenza di campi da golf;
 - beni culturali relativi all'Ecomuseo dei Monti e Laghi Briantei;
 - definizione ad attrattività turistica ai sensi del d.d.u.o. n. 8902 del 2 agosto 2007 relativo all'individuazione degli ambiti attribuiti a ciascuna Provincia.





Regione Lombardia

*Giovani, Sport e Promozione
Attività Turistica*

Provincia di Como

Ambiti turistici

-  19 - Montano comasco
-  20 - Comasco del turismo d'affari
-  21 - Lacuale comasco

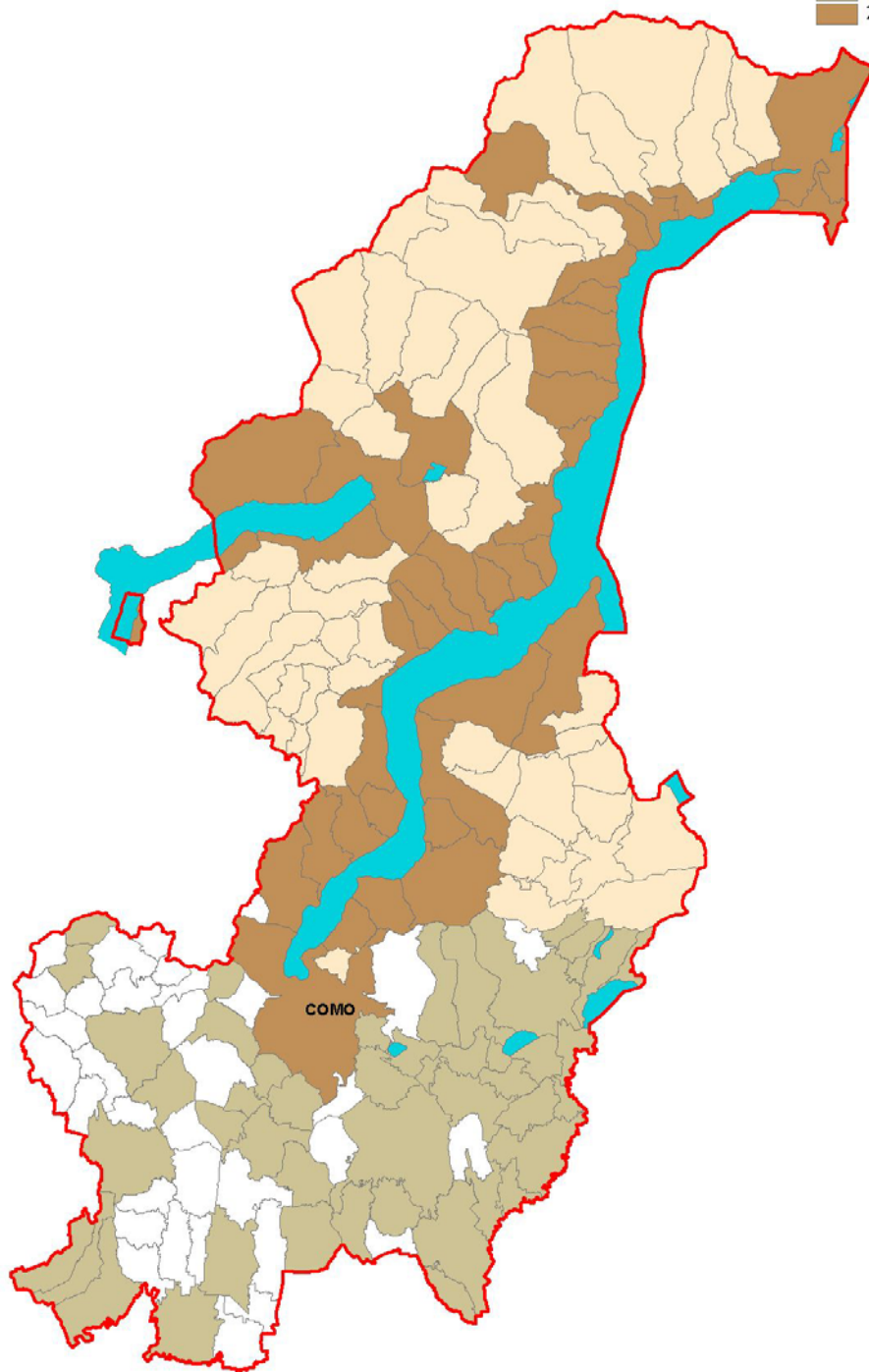

Ambito turistico “Comasco del turismo d'affari”**COMUNI INSERITI NELL'AMBITO**

Albese con Cassano, Albavilla, Alserio, Alzate Brianza, Anzano del Parco, Appiano Gentile, Arosio, Bizzarone, Cabiato, Cantù, Capiago Intimiano, Carbonate, Carimate, Carugo, Casnate con Bernate, Cassina Rizzardi, Castelmarte, Cavallasca, Cermenate, Erba, Eupilio, Figino Serenza, Fino Mornasco, Grandate, Inverigo, Lambrugo, Lipomo, Locate Varesino, Lomazzo, Longone al Segrino, Luisago, Lurago d'Erba, Lurate Caccivio, Mariano Comense, Merone, Monguzzo, Montano Lucino, Montorfano, Mozzate, Olgiate Comasco, Orsenigo, Proserpio, Pusiano, Turate, Valmorea, Vertemate con Minoprio.

CLASSIFICAZIONE AMBITO	potenzialità turistica
-------------------------------	------------------------

CARATTERISTICHE DI BASE

Arrivi (media 2004 – 2006)	176.783,00
Presenze (media 2004 – 2006)	262.925,67
Strutture ricettive totali	75
- strutture alberghiere	50
- strutture complementari	13
- B&B	12
Circoscrizioni turistiche ISTAT	Località collinari (2)
Sistema locale del lavoro turistico	-

FATTORI DI ATTRATTIVITÀ PRESENTI NELL'AMBITO

Porte areoportuali internazionali	-
Comuni con poli fieristici	quartiere fieristico internazionale (1)
Comuni con impianti sciistici	-
Comuni con stabilimenti termali	-
Parchi regionali e nazionali	Valle del Lambro (12), Pineta di Appiano Gentile (4), Spina Verde di Como (1)
PLIS	Parco della Brughiera Briantea (2), Parco Lago del Segrino (2), Parco Valle del torrente Lura (2), Parco Valle del Lanza (2)
Riserve naturali	Riva orientale del lago di Alserio (2), Lago di Montorfano (2), Fontana del Guercio (1)
Monumenti naturali	-
Siti Natura 2000	14
Siti Unesco	-
Presenza di teatri storici o lirici	-
Presenza di musei e raccolte museali	2
Beni culturali: totale patrimonio immobiliare censito	427

ORIENTAMENTO RISPETTO AL QUADRO DELLA PROGRAMMAZIONE REGIONALE

P.O.R. Competitività – Asse 4	54% in area eleggibile
P.S.R. - Asse Leader	4% in area eleggibile
P.O. Italia – Svizzera	Area interamente eleggibile
P.S.R. - Aree territoriali	Aree rurali intermedie (4%), Poli urbani (96%)
Piano triennale commercio – Ambiti territoriali	Ambito commerciale metropolitano (56%), Ambito di addensamento commerciale metropolitano (13%), Ambito montano (18%), Ambito urbano dei capoluoghi (13%)

Ambito turistico “Lacuale comasco”**COMUNI INSERITI NELL'AMBITO**

Argegno, Bellagio, Blevio, Brienno, Campione d'Italia, Carate Urio, Carlazzo, Cernobbio, Claino con Osteno, Colonno, Como, Consiglio di Rumo, Crema, Domaso, Dongo, Faggeto Lario, Gera Lario, Gravedona, Griante, Laglio, Lenno, Lezzeno, Menaggio, Mezzegra, Moltrasio, Musso, Nesso, Ossuccio, Pianello del Lario, Pognana Lario, Porlezza, Sala Comacina, San Siro, Sorico, Torno, Tremezzo, Valsolda.

CLASSIFICAZIONE AMBITO	vocazione turistica
CARATTERISTICHE DI BASE	
Arrivi (media 2004 – 2006)	476.121,33
Presenze (media 2004 – 2006)	1.403.844
Strutture ricettive totali	292
- strutture alberghiere	156
- strutture complementari	101
- B&B	35
Circoscrizioni turistiche ISTAT	Località lacuali (8), Città d'arte (1)
Sistema locale del lavoro turistico	San Fedele Intelvi (1), Menaggio (12), Dongo (9), Bellagio (3)
FATTORI DI ATTRATTIVITÀ PRESENTI NELL'AMBITO	
Porte aeroportuali internazionali	-
Comuni con poli fieristici	Quartiere fieristico internazionale (1)
Comuni con impianti sciistici	1
Comuni con stabilimenti termali	-
Parchi regionali e nazionali	Spina Verde di CO (1)
PLIS	Parco Val Sanagra (1)
Riserve naturali	Pian di Spagna - Lago di Mezzola (2), Lago di Piano (1)
Monumenti naturali	Pietra Pendua (1), Pietra Lentina (1), Pietra Nairoia (1)
Siti Natura 2000	6
Siti Unesco	Sacri Monti del Piemonte e della Lombardia (1)
Presenza di teatri storici o lirici	1
Presenza di musei e raccolte museali	5
Beni culturali: totale patrimonio immobiliare censito	422
ORIENTAMENTO RISPETTO AL QUADRO DELLA PROGRAMMAZIONE REGIONALE	
P.O.R. Competitività – Asse 4	Area interamente eleggibile
P.S.R. - Asse Leader	97% in area eleggibile
P.O. Italia – Svizzera	Area interamente eleggibile
P.S.R. - Aree territoriali	Poli urbani (3%), Aree rurali intermedie (97%)
Piano triennale commercio – Ambiti territoriali	Ambito lacustre (86%), Ambito montano (3%), Ambito urbano dei capoluoghi (11%)

Ambito turistico “Montano comasco”**COMUNI INSERITI NELL'AMBITO**

Asso, Barni, Bene Lario, Blessagno, Brunate, Caglio, Canzo, Casasco d'Intelvi, Caslino d'Erba, Castiglione d'Intelvi, Cavargna, Cerano d'Intelvi, Civenna, Corrido, Cusino, Dizzasco, Dosso del Liro, Garzeno, Germasino, Grandola ed Uniti, Laino, Lanzo d'Intelvi, Lasnigo, Livo, Magreglio, Montemezzo, Peglio, Pello Intelvi, Pigra, Plesio, Ponna, Ramponio Verna, Rezzago, San Bartolomeo Val Cavargna, San Fedele Intelvi, San Nazzaro Val Cavargna, Schignano, Sormano, Stazzona, Trezzone, Val Rezzo, Valbrona, Veleso, Vercana, Zelbio.

CLASSIFICAZIONE AMBITO	potenzialità turistica
CARATTERISTICHE DI BASE	
Arrivi (media 2004 – 2006)	12.221,67
Presenze (media 2004 – 2006)	44.317,00
Strutture ricettive totali	82
- strutture alberghiere	45
- strutture complementari	28
- B&B	9
Circoscrizioni turistiche ISTAT	Località montane (1), Località collinari (1)
Sistema locale del lavoro turistico	San Fedele Intelvi (13), Menaggio (8), Dongo (9), Bellagio (6)
FATTORI DI ATTRATTIVITÀ PRESENTI NELL'AMBITO	
Porte aeroportuali internazionali	-
Comuni con poli fieristici	-
Comuni con impianti sciistici	-
Comuni con stabilimenti termali	-
Parchi regionali e nazionali	-
PLIS	Parco Valle Albano (1), Parco Lago del Segrino (1), Parco Val Sanagra (1)
Riserve naturali	Lago di Piano (1), Sasso Malascarpa (1)
Monumenti naturali	Pietra Luna (1), Funghi di Terra di Rezzago (1)
Siti Natura 2000	9
Siti Unesco	-
Presenza di teatri storici o lirici	1
Presenza di musei e raccolte museali	3
Beni culturali: totale patrimonio immobiliare censito	32
ORIENTAMENTO RISPETTO AL QUADRO DELLA PROGRAMMAZIONE REGIONALE	
P.O.R. Competitività – Asse 4	98% in area eleggibile
P.S.R. - Asse Leader	98% in area eleggibile
P.O. Italia – Svizzera	Area interamente eleggibile
P.S.R. - Aree territoriali	Aree rurali intermedie (98%), Poli urbani (2%)
Piano triennale commercio – Ambiti territoriali	Ambito commerciale metropolitano (2%), Ambito lacustre (11%), Ambito montano (85%), Ambito urbano dei capoluoghi (2%)

PROVINCIA DI CREMONA

CRITERI ORIENTATIVI ADOTTATI DALLA PROVINCIA

1) Delimitazione degli ambiti

- > territorio provinciale.

2) Individuazione dei comuni inseriti negli ambiti

- > presenza di aste fluviali;
- > presenza di P.L.I.S.;
- > presenza di beni di notevole rilevanza artistica;
- > definizione ad attrattività turistica ai sensi del d.d.u.o. n. 8902 del 2 agosto 2007 relativo all'individuazione degli ambiti attribuiti a ciascuna Provincia;
- > presenza di comuni aderenti al sistema turistico Po di Lombardia.



Regione Lombardia

*Giovani, Sport e Promozione
Attività Turistica*

Provincia di Cremona

Ambiti turistici

■ 8 - Cremonese

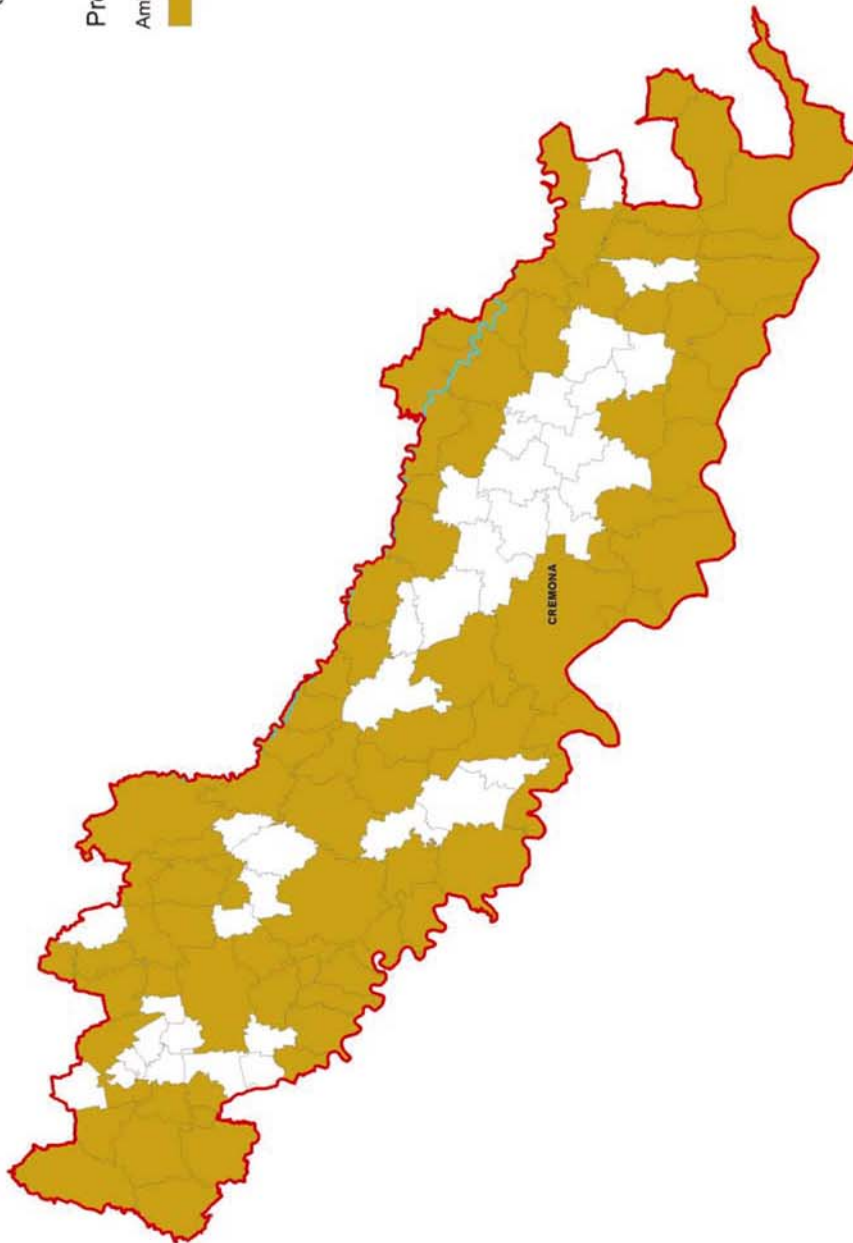

Ambito turistico “Cremonese”**COMUNI INSERITI NELL'AMBITO**

Agnadello, Annico, Azzanello, Bonemerse, Bordolano, Calvatone, Capralba, Casale Cremasco - Vidolasco, Casaletto Ceredano, Casaletto di Sopra, Casalmaggiore, Casalmorano, Castel Gabbiano, Casteldidone, Castelleone, Castelveverde, Castelvisconti, Cella Dati, Corte de' Cortesi con Cignone, Corte de' Frati, Credera Rubbiano, Crema, Cremona, Crotta d'Adda, Dovera, Drizzona, Formigara, Gabbioneta Binanuova, Genivolta, Gerre de' Caprioli, Gombito, Gussola, Isola Dovarese, Madignano, Martignana di Po, Monte Cremasco, Montodine, Moscazzano, Motta Baluffi, Offanengo, Ostiano, Paderno Ponchielli, Palazzo Pignano, Pandino, Pescarolo ed Uniti, Pessina Cremonese, Piadena, Pianengo, Pieve d'Olmi, Pizzighettone, Ricengo, Ripalta Arpina, Ripalta Cremasca, Ripalta Guerina, Rivarolo del Re ed Uniti, Rivolta d'Adda, Robecco d'Oglio, Romanengo, Salvicola, San Bassano, San Daniele Po, San Giovanni in Croce, San Martino del Lago, Scandolara Ravara, Scandolara Ripa d'Oglio, Sergnano, Sesto ed Uniti, Soncino, Soresina, Spinadesco, Spineda, Spino d'Adda, Stagno Lombardo, Ticengo, Torlino Vimercati, Torre de' Picenardi, Torricella del Pizzo, Vaiano Cremasco, Volongo, Voltido.

CLASSIFICAZIONE AMBITO	potenzialità turistica
CARATTERISTICHE DI BASE	
Arrivi (media 2004 – 2006)	133.869,67
Presenze (media 2004 – 2006)	272.694,67
Strutture ricettive totali	70
- strutture alberghiere	43
- strutture complementari	21
- B&B	6
Circostrizioni turistiche ISTAT	Città d'arte (3)
Sistema locale del lavoro turistico	-
FATTORI DI ATTRATTIVITÀ PRESENTI NELL'AMBITO	
Porte aeroportuali internazionali	-
Comuni con poli fieristici	quartiere fieristico internazionale (1)
Comuni con impianti sciistici	-
Comuni con stabilimenti termali	-
Parchi regionali e nazionali	Oglio Nord (10), Serio (11), Adda Sud (11), Oglio Sud (7)
PLIS	Pianalto di Romanengo e Navigli Cremonesi (4), Golena del Po (4), Valle del Serio Morto (2), Fiume Tormo (5), Po e Morbasco (2), Fontanili (1), Ariadello e Valle dei Navigli (1)
Riserve naturali	Bosco de l'Isola (1), Bosco di Barco (1), Palata Menasciutto (2), Naviglio di Melotta (3), Bosco Ronchetti (2), Lanca di Gerole (2), Isola Uccellanda (2), Lanche di Azzanello (2), Le Bine (1), Bosco della Marisca (1), Lanca di Gabbioneta (1), Adda Morto (1)
Monumenti naturali	Bodrio della Cascina Margherita (1), I Lagazzi (1), Bodrio della Ca de' Gatti (1), Bodrio delle Gerre (1)
Siti Natura 2000	17
Siti Unesco	-
Presenza di teatri storici o lirici	4
Presenza di musei e raccolte museali	15
Beni culturali: totale patrimonio immobiliare censito	71
ORIENTAMENTO RISPETTO AL QUADRO DELLA PROGRAMMAZIONE REGIONALE	
P.O.R. Competitività – Asse 4	64% in area eleggibile
P.S.R. - Asse Leader	21% in area eleggibile
P.O. Italia – Svizzera	Area non eleggibile
P.S.R. - Aree territoriali	Aree rurali ad agric. intens. specializz. (99%), Poli urb. (1%)
Piano triennale commercio – Ambiti territoriali	Ambito urbano dei capoluoghi (9%), Ambito della pianura lombarda (91%)

PROVINCIA DI LECCO

CRITERI ORIENTATIVI ADOTTATI DALLA PROVINCIA

1) Delimitazione degli ambiti

- > contesto territoriale legato al turismo di svago (lago e montagna);
- > contesto urbana, fluviale e rurale di pianura legato al turismo d'affari.

2) Individuazione dei comuni inseriti negli ambiti

- > per l'ambito del turismo di svago: presenza di uno dei due beni attrattori (lago e montagna) che sono meta di escursionismo e turismo;
- > per l'ambito affari (meeting, convegni, congressi, individuale per lavoro): presenza di una o più delle seguenti risorse strategiche per lo sviluppo del prodotto:
 - strutture ricettive alberghiere;
 - occasioni di intrattenimenti offerte dalla presenza di campi da golf;
 - beni culturali relativi all'Ecomuseo dei Monti e Laghi Briantei;
 - luoghi della memoria legati alla vita o al soggiorno prolungato di personaggi illustri della letteratura e dell'arte;
 - definizione ad attrattività turistica ai sensi del d.d.u.o. n. 8902 del 2 agosto 2007 relativo all'individuazione degli ambiti attribuiti a ciascuna Provincia.





Regione Lombardia

*Giovani, Sport e Promozione
Attività Turistica*

Provincia di Lecco

Ambiti turistici

-  17 - Lecchese del turismo d'affari
-  18 - Lecchese del turismo di svago

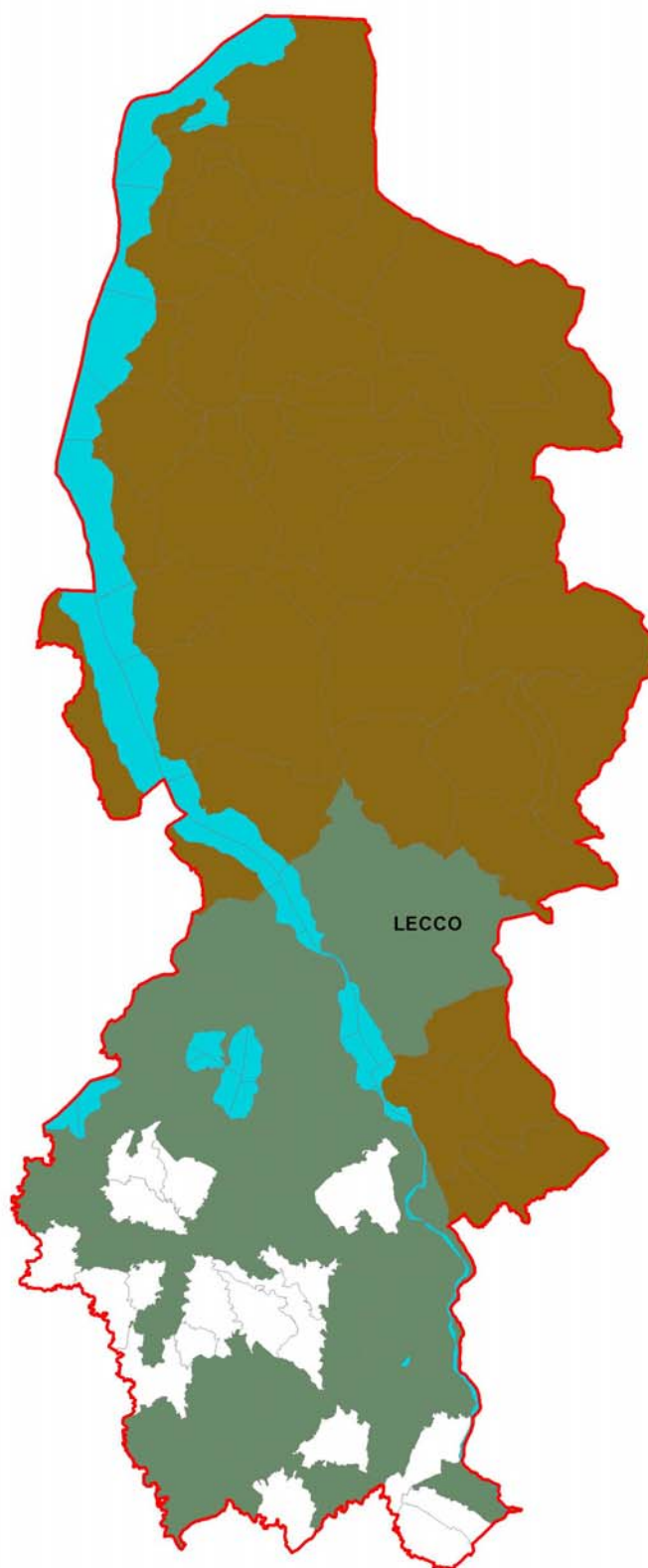

Ambito turistico “Lecchese del turismo d'affari”**COMUNI INSERITI NELL'AMBITO**

Airuno, Annone di Brianza, Barzago, Barzanò, Bosisio Parini, Brivio, Bulciago, Calco, Casatenovo, Castello di Brianza, Cesana Brianza, Civate, Colle Brianza, Costa Masnaga, Dolzago, Ello, Galbiate, Garlate, Imbersago, Lecco, Malgrate, Merate, Missaglia, Montevecchia, Oggiono, Olgiate Molgora, Olginate, Osnago, Paderno d'Adda, Pescate, Rogeno, Suello, Valmadrera.

CLASSIFICAZIONE AMBITO	potenzialità turistica
-------------------------------	------------------------

CARATTERISTICHE DI BASE

Arrivi (media 2004 – 2006)	80.828,67
Presenze (media 2004 – 2006)	195.644,67
Strutture ricettive totali	62
- strutture alberghiere	31
- strutture complementari	20
- B&B	11
Circoscrizioni turistiche ISTAT	Località lacuali (2)
Sistema locale del lavoro turistico	-

FATTORI DI ATTRATTIVITÀ PRESENTI NELL'AMBITO

Porte areoportuali internazionali	-
Comuni con poli fieristici	-
Comuni con impianti sciistici	-
Comuni con stabilimenti termali	-
Parchi regionali e nazionali	Adda Nord (12), Monte Barro (7), Valle del Lambro (5), Montevecchia (4)
PLIS	Parco San Pietro al Monte - San Tomaso (3), Parco Agricolo La Valletta (3), Parco del Valentino (1)
Riserve naturali	Sasso Malascarpa (1), Lago di Sartirana (1)
Monumenti naturali	Sass Negher (1), Sasso di Preguda (1)
Siti Natura 2000	17
Siti Unesco	-
Presenza di teatri storici o lirici	1
Presenza di musei e raccolte museali	8
Beni culturali: totale patrimonio immobiliare censito	386

ORIENTAMENTO RISPETTO AL QUADRO DELLA PROGRAMMAZIONE REGIONALE

P.O.R. Competitività – Asse 4	85% in area eleggibile
P.S.R. - Asse Leader	6% in area eleggibile
P.O. Italia – Svizzera	Area interamente eleggibile
P.S.R. - Aree territoriali	Poli urbani (94%), Aree rurali intermedie (6%)
Piano triennale commercio – Ambiti territoriali	Ambito commerciale metropolitano (64%), Ambito montano 18%), Ambito lacustre (15%), Ambito urbano dei capoluoghi (3%)

Ambito turistico “Lecchese del turismo di svago”**COMUNI INSERITI NELL'AMBITO**

Abbadia Lariana, Ballabio, Barzio, Bellano, Calolziocorte, Careno, Casargo, Cassina Valsassina, Colico, Cortenova, Crandola Valsassina, Cremeno, Dervio, Dorio, Erve, Esino Lario, Introbio, Introzzo, Lierna, Mandello del Lario, Margno, Moggio, Monte Marenzo, Morterone, Oliveto Lario, Pagnona, Parlasco, Pasturo, Perledo, Premana, Primaluna, Sueglio, Taceno, Torre de' Busi, Tremenico, Varenna, Vendrognò, Vercurago, Vestreno.

CLASSIFICAZIONE AMBITO	potenzialità turistica
-------------------------------	------------------------

CARATTERISTICHE DI BASE

Arrivi (media 2004 – 2006)	71.310,67
Presenze (media 2004 – 2006)	291.575,67
Strutture ricettive totali	136
- strutture alberghiere	65
- strutture complementari	49
- B&B	22
Circoscrizioni turistiche ISTAT	Località lacuali (4), Località montane (2)
Sistema locale del lavoro turistico	Bellagio (1)

FATTORI DI ATTRATTIVITÀ PRESENTI NELL'AMBITO

Porte aeroportuali internazionali	-
Comuni con poli fieristici	-
Comuni con impianti sciistici	7
Comuni con stabilimenti termali	-
Parchi regionali e nazionali	Adda Nord (3), Grigna Settentrionale (8)
PLIS	Parco del Valentino (1), Parco Valle San Martino (2)
Riserve naturali	-
Monumenti naturali	-
Siti Natura 2000	15
Siti Unesco	-
Presenza di teatri storici o lirici	-
Presenza di musei e raccolte museali	1
Beni culturali: totale patrimonio immobiliare censito	215

ORIENTAMENTO RISPETTO AL QUADRO DELLA PROGRAMMAZIONE REGIONALE

P.O.R. Competitività – Asse 4	Area interamente eleggibile
P.S.R. - Asse Leader	Area interamente eleggibile
P.O. Italia – Svizzera	Area interamente eleggibile
P.S.R. - Aree territoriali	Aree rurali intermedie (92%), Poli urbani (8%)
Piano triennale commercio – Ambiti territoriali	Ambito montano (64%), Ambito lacustre (28%), Ambito urbano dei capoluoghi (8%)

PROVINCIA DI LODI

CRITERI ORIENTATIVI ADOTTATI DALLA PROVINCIA

1) Delimitazione degli ambiti

- > intero territorio provinciale.

2) Individuazione dei comuni inseriti negli ambiti

- > presenza delle aste fluviali;
- > presenza di prestigiose strutture architettoniche e/o di particolari realtà museali;
- > definizione ad attrattività turistica ai sensi del d.d.u.o. n. 8902 del 2 agosto 2007 relativo all'individuazione degli ambiti attribuiti a ciascuna Provincia;
- > presenza di comuni aderenti al Sistema turistico Po di Lombardia.



Regione Lombardia
*Giovani, Sport e Promozione
Attività Turistica*

Provincia di Lodi
Ambiti turistici
■ 10 - Lodigiano

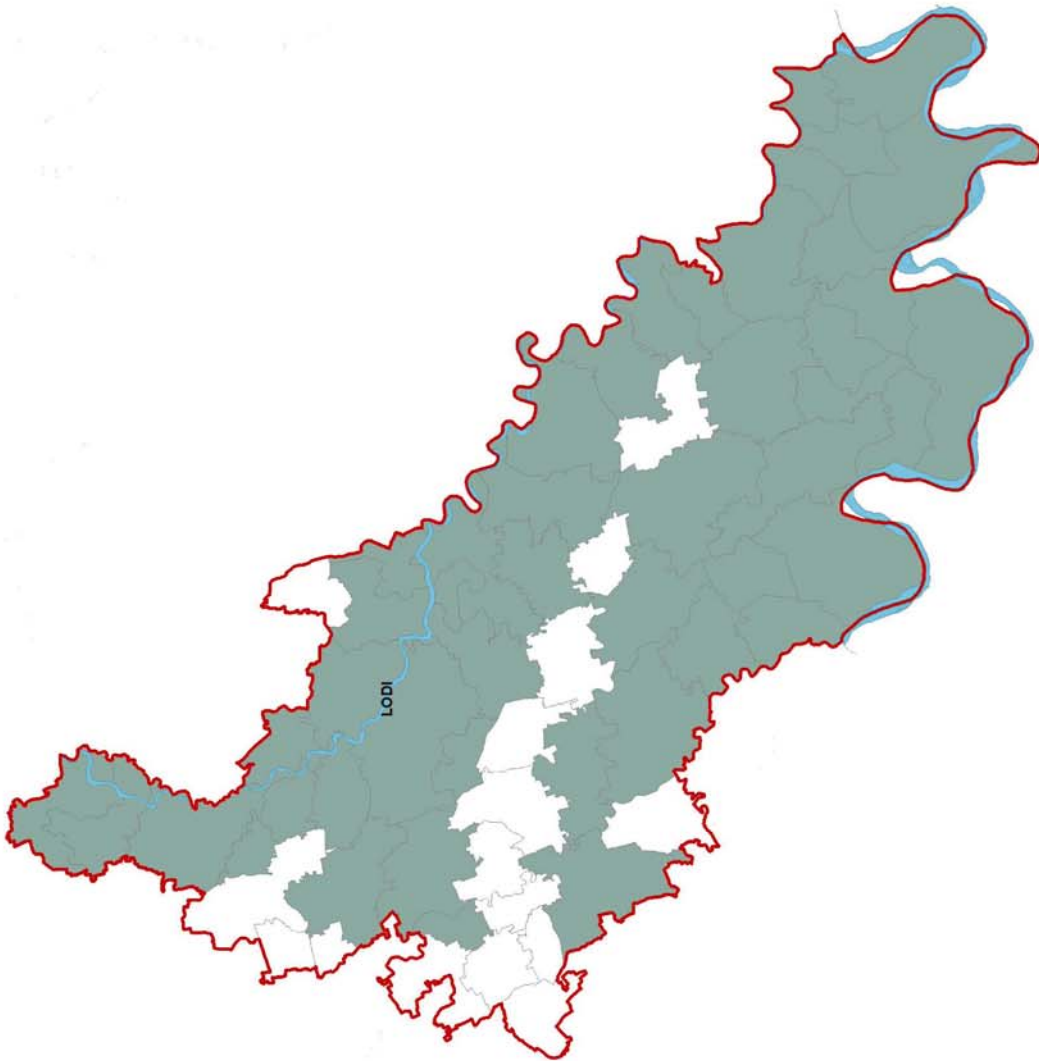

Ambito turistico “Lodigiano”**COMUNI INSERITI NELL'AMBITO**

Abbadia Cerreto, Bertonico, Boffalora d'Adda, Borghetto Lodigiano, Brembio, Camairago, Casalpusterlengo, Caselle Landi, Castelnuovo Bocca d'Adda, Castiglione d'Adda, Cavacurta, Cavenago d'Adda, Cervignano d'Adda, Codogno, Comazzo, Cornegliano Laudense, Corno Giovine, Cornovecchio, Corte Palasio, Fombio, Galgagnano, Guardamiglio, Livraga, Lodi, Lodi Vecchio, Maccastorna, Mairago, Maleo, Meleti, Merlino, Montanaso Lombardo, Orio Litta, Ospedaletto Lodigiano, S. Angelo Lodigiano, S. Fiorano, S. Martino in Strada, S. Rocco al Porto, S. Stefano Lodigiano, Salerano sul Lambro, Senna Lodigiana, Somaglia, Tavazzano con Villanese, Turano Lodigiano, Villanova del Sillaro, Zelo Buon Persico.

CLASSIFICAZIONE AMBITO	potenzialità turistica
-------------------------------	------------------------

CARATTERISTICHE DI BASE	
Arrivi (media 2004 – 2006)	109.432,33
Presenze (media 2004 – 2006)	212.358
Strutture ricettive totali	29
- strutture alberghiere	26
- strutture complementari	2
- B&B	1
Circoscrizioni turistiche ISTAT	Capoluoghi (1)
Sistema locale del lavoro turistico	-

FATTORI DI ATTRATTIVITÀ PRESENTI NELL'AMBITO	
Porte areoportuali internazionali	-
Comuni con poli fieristici	quartiere fieristico regionale
Comuni con impianti sciistici	-
Comuni con stabilimenti termali	-
Parchi regionali e nazionali	Adda Sud (23)
PLIS	Parco della Valle del Lambro (1), Parco del Brembiolo (5), Parco del fiume Tormo (4)
Riserve naturali	Adda Morta (1), Monticchie (1)
Monumenti naturali	-
Siti Natura 2000	17
Siti Unesco	-
Presenza di teatri storici o lirici	-
Presenza di musei e raccolte museali	2
Beni culturali: totale patrimonio immobiliare censito	1.572

ORIENTAMENTO RISPETTO AL QUADRO DELLA PROGRAMMAZIONE REGIONALE	
P.O.R. Competitività – Asse 4	69% in area eleggibile
P.S.R. - Asse Leader	Area non eleggibile
P.O. Italia – Svizzera	Area non eleggibile
P.S.R. - Aree territoriali	Aree rurali ad agricoltura intensiva specializzata (98%), Poli urbani (2%)
Piano triennale commercio – Ambiti territoriali	Ambito della pianura lombarda (82%), Ambito urbano dei capoluoghi (18%)

PROVINCIA DI MANTOVA

CRITERI ORIENTATIVI ADOTTATI DALLA PROVINCIA

1) Delimitazione degli ambiti

- > intero territorio provinciale.

2) Individuazione dei comuni inseriti negli ambiti

- > presenza di strutture alberghiere ed extra-alberghiere con classificazione medio-alta;
- > presenza di aree geografiche con particolari caratteristiche ambientali;
- > presenza di complessi monumentali rinomati e santuari segnalati nei maggiori itinerari del turismo religioso nazionale;
- > definizione ad attrattività turistica ai sensi del d.d.u.o. n. 8902 del 2 agosto 2007 relativo all'individuazione degli ambiti attribuiti a ciascuna Provincia.



Regione Lombardia
*Giovani, Sport e Promozione
Attività Turistica*

Provincia di Mantova

Ambiti turistici
9 - Mantovano

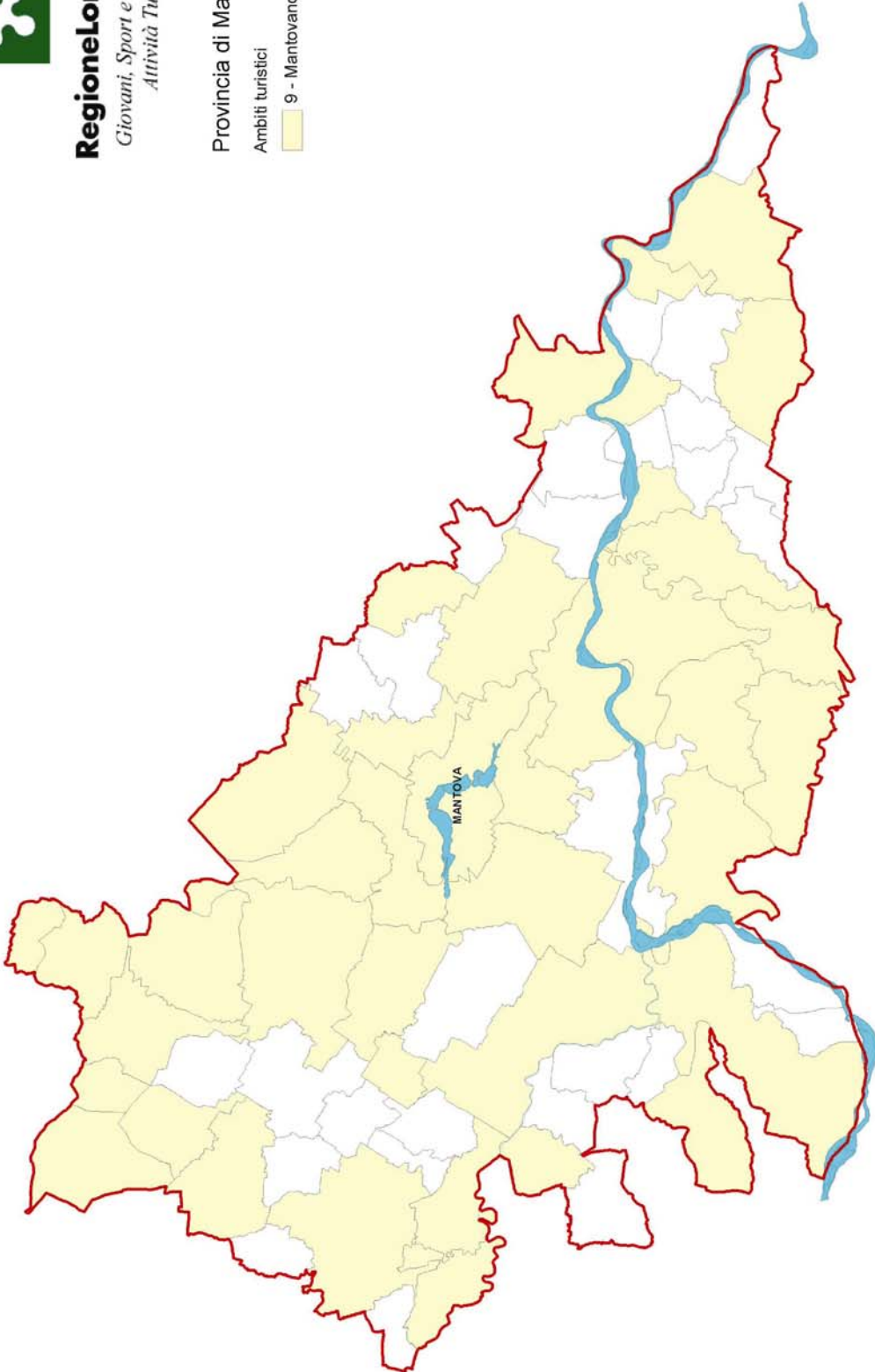

Ambito turistico “Mantovano”**COMUNI INSERITI NELL'AMBITO**

Acquanegra sul Chiese, Asola, Bagnolo San Vito, Bozzolo, Canneto sull'Oglio, Carbonara di Po, Castel Goffredo, Castel d'Ario, Castiglione delle Stiviere, Cavriana, Curtatone, Gazoldo degli Ippoliti, Goito, Gonzaga, Mantova, Marcaria, Marmirolo, Medole, Moglia, Monzambano, Ostiglia, Pegognaga, Poggio Rusco, Ponti sul Mincio, Porto Mantovano, Quingentole, Quistello, Revere, Rodigo, Roncoferraro, Roverbella, Sabbioneta, San Benedetto Po, San Giorgio di Mantova, Sermide, Solferino, Suzzara, Viadana, Virgilio, Volta Mantovana.

CLASSIFICAZIONE AMBITO	potenzialità turistica
CARATTERISTICHE DI BASE	
Arrivi (media 2004 – 2006)	159.238,00
Presenze (media 2004 – 2006)	382.413
Strutture ricettive totali	297
- strutture alberghiere	100
- strutture complementari	129
- B&B	68
Circoscrizioni turistiche ISTAT	Località collinari (6), Città d'arte (2)
Sistema locale del lavoro turistico	Castiglione delle Stiviere (4)
FATTORI DI ATTRATTIVITÀ PRESENTI NELL'AMBITO	
Porte aeroportuali internazionali	-
Comuni con poli fieristici	quartieri fieristici nazionali (2), quartiere fieristico regionale (1)
Comuni con impianti sciistici	-
Comuni con stabilimenti termali	-
Parchi regionali e nazionali	Mincio (12), Oglio Sud (5)
PLIS	Golene Foce Secchia (4), La Golena e le sue Lanche (1), Parco Golenale del Gruccione (1), Parco delle Golene di Ostiglia (1), Parco San Lorenzo (1), Parco San Colombano (1), Parco di Castiglione delle Stiviere (1), Parco di Solferino (1)
Riserve naturali	Valli del Mincio (4), Vallazza (2), Bosco Fontana (1), Torbiere di Marcaria (1), Isola Boschina (1), Palude di Ostiglia (1), Isola Boscone (1), Complesso morenico di Castellaro Lagusello (2), Le Bine (1)
Monumenti naturali	-
Siti Natura 2000	15
Siti Unesco	Presentata candidatura per Sabbioneta
Presenza di teatri storici o lirici	7
Presenza di musei e raccolte museali	18
Beni culturali: totale patrimonio immobiliare censito	2.263
ORIENTAMENTO RISPETTO AL QUADRO DELLA PROGRAMMAZIONE REGIONALE	
P.O.R. Competitività – Asse 4	67% in area eleggibile
P.S.R. - Asse Leader	47% in area eleggibile
P.O. Italia – Svizzera	Area non eleggibile
P.S.R. - Aree territoriali	Poli urbani (2%), Aree rurali intermedie (15%), Aree rurali ad agricoltura intensiva specializzata (83%)
Piano triennale commercio – Ambiti territoriali	Ambito urbano dei capoluoghi (17%), Ambito della pianura lombarda (83%)

PROVINCIA DI MILANO

CRITERI ORIENTATIVI ADOTTATI DALLA PROVINCIA

1) Delimitazione degli ambiti

- > contesto metropolitano di Milano;
- > contesto urbano, fluviale e rurale del SUD milanese;
- > contesto urbano, fluviale e rurale del NORD milanese.

2) Individuazione dei comuni inseriti negli ambiti

- > presenza di aree naturalistiche e protette caratterizzate da particolari paesaggi e dall'integrazione di risorse ambientali-culturali-sociali;
- > definizione ad attrattività turistica ai sensi del d.d.u.o. n. 8902 del 2 agosto 2007 relativo all'individuazione degli ambiti attribuiti a ciascuna Provincia.

PROVINCIA DI MONZA E BRIANZA

CRITERI ORIENTATIVI ADOTTATI DALLA PROVINCIA

1) Delimitazione degli ambiti

- > intero territorio provinciale.

2) Individuazione dei comuni inseriti negli ambiti

- > territorio della nuova provincia limitato a 50 Comuni che presentano, per ragioni diverse, un interesse turistico di carattere culturale e ambientale costituito prevalentemente da dimore storiche, ville e parchi;
- > presenza di comuni minori nelle aree perimetrali dei parchi regionali o di interesse locale;
- > presenza nel Parco di Monza della struttura dell'Autodromo nazionale che incide sull'intera area provinciale.



Regione Lombardia

*Giovani, Sport e Promozione
Attività Turistica*

Provincia di Milano

Ambiti turistici

- 13 - Sud Milano
- 14 - Città di Milano
- 15 - Nord Milano
- 16 - Monza e Brianza

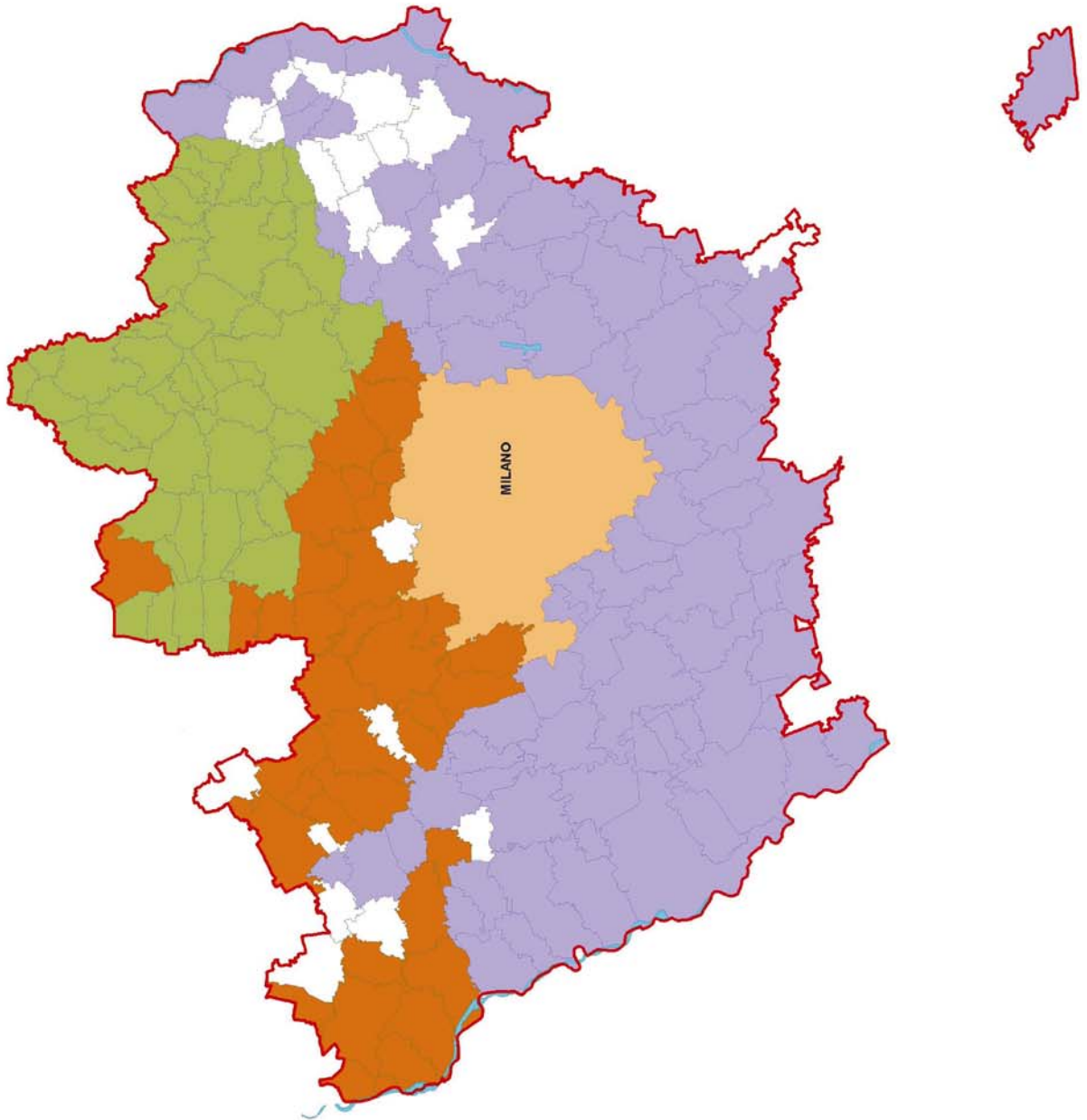

Ambito turistico “Città di Milano”

COMUNI INSERITI NELL'AMBITO Milano	
CLASSIFICAZIONE AMBITO	vocazione turistica
CARATTERISTICHE DI BASE	
Arrivi (media 2004 – 2006)	3.239.397,00
Presenze (media 2004 – 2006)	7.311.635,00
Strutture ricettive totali	512
- strutture alberghiere	430
- strutture complementari	58
- B&B	24
Circoscrizioni turistiche ISTAT	Città d'arte (1)
Sistema locale del lavoro turistico	Milano (1)
FATTORI DI ATTRATTIVITÀ PRESENTI NELL'AMBITO	
Porte aeroportuali internazionali	Linate
Comuni con poli fieristici	Quartiere fieristico internazionale (1)
Comuni con impianti sciistici	-
Comuni con stabilimenti termali	-
Parchi regionali e nazionali	Parco agricolo Sud Milano (1), Nord Milano (1)
PLIS	-
Riserve naturali	-
Monumenti naturali	-
Siti Natura 2000	-
Siti Unesco	Cenacolo Vinciano
Presenza di teatri storici o lirici	3
Presenza di musei e raccolte museali	27
Beni culturali: totale patrimonio immobiliare censito	78
ORIENTAMENTO RISPETTO AL QUADRO DELLA PROGRAMMAZIONE REGIONALE	
P.O.R. Competitività – Asse 4	Area non eleggibile
P.S.R. - Asse Leader	Area non eleggibile
P.O. Italia – Svizzera	Area non eleggibile
P.S.R. - Aree territoriali	Poli urbani (100%)
Piano triennale commercio – Ambiti territoriali	Ambito di addensamento commerciale metropolitano (100%)

Ambito turistico “Sud Milano”**COMUNI INSERITI NELL'AMBITO**

Abbiategrosso, Albairate, Arluno, Assago, Bareggio, Basiano, Basiglio, Bernate Ticino, Besate, Binasco, Boffalora Sopra Ticino, Bubbiano, Buccinasco, Busto Garolfo, Calvignasco, Caponago, Carpiano, Carugate, Casarile, Casorezzo, Cassano d'Adda, Cassina de' Pecchi, Cassinetta di Lugagnano, Cernusco sul Naviglio, Cerro al Lambro, Cesano Boscone, Cislino, Colturano, Corbetta, Cornate d'Adda, Corsico, Cusago, Dresano, Gaggiano, Gorgonzola, Gudo Visconti, Lacchiarella, Liscate, Locate Triulzi, Magenta, Marcallo con Casone e Santo Stefano Ticino, Masate, Mediglia, Melegnano, Melzo, Mesero, Morimondo, Motta Visconti, Noviglio, Opera, Ozzero, Pantigliate, Paullo, Peschiera Borromeo, Pieve Emanuele, Pioltello, Robecco sul Naviglio, Rodano, Rosate, Rozzano, San Colombano al Lambro, San Donato Milanese, San Giuliano Milanese, Sedriano, Segrate, Settala, Trezzano Rosa, Trezzano sul Naviglio, Trezzo sull'Adda, Tribiano, Trucazzano, Vaprio d'Adda, Vermezzo, Vernate, Vignate, Vimodrone, Vittuone, Vizzolo Predabissi, Zelo Surrigone, Zibido San Giacomo.

CLASSIFICAZIONE AMBITO	vocazione turistica
-------------------------------	---------------------

CARATTERISTICHE DI BASE	
Arrivi (media 2004 – 2006)	969.611,33
Presenze (media 2004 – 2006)	2.001.388,00
Strutture ricettive totali	139
- strutture alberghiere	96
- strutture complementari	20
- B&B	23
Circoscrizioni turistiche ISTAT	-
Sistema locale del lavoro turistico	Milano (51)

FATTORI DI ATTRATTIVITÀ PRESENTI NELL'AMBITO	
Porte aeroportuali internazionali	-
Comuni con poli fieristici	Quartiere fieristico nazionale (1), Quartiere fieristico regionale (2)
Comuni con impianti sciistici	-
Comuni con stabilimenti termali	-
Parchi regionali e nazionali	Parco agricolo Sud Milano (52), Valle del Ticino (10), Adda Nord (5)
PLIS	Parco del Rio Vallone (3), Parco del Roccolo (3), Parco delle Cascine(1), Parco del Molgora(2), Collina di San Colombano (1)
Riserve naturali	Sorgenti della Muzzetta (2), Fontanile Nuovo (1), Bosco W.W.F. Vanzago (1)
Monumenti naturali	-
Siti Natura 2000	17
Siti Unesco	-
Presenza di teatri storici o lirici	-
Presenza di musei e raccolte museali	1
Beni culturali: totale patrimonio immobiliare censito	3.424

ORIENTAMENTO RISPETTO AL QUADRO DELLA PROGRAMMAZIONE REGIONALE	
P.O.R. Competitività – Asse 4	84% in area eleggibile
P.S.R. - Asse Leader	Area non eleggibile
P.O. Italia – Svizzera	Area non eleggibile
P.S.R. - Aree territoriali	Poli urbani (100%)
Piano triennale commercio – Ambiti territoriali	Ambito commerciale metropolitano (49%), Ambito della pianura lombarda (51%)

Ambito turistico “Nord Milano”**COMUNI INSERITI NELL'AMBITO**

Arese, Bollate, Bresso, Buscate, Canegrate, Castano Primo, Cerro Maggiore, Cesate, Cinisello Balsamo, Cologno Monzese, Cormano, Cornaredo, Cuggiono, Cusano Milanino, Garbagnate, Inveruno, Lainate, Legnano, Lentate sul Seveso, Nerviano, Nosate, Ossona, Paderno Dugnano, Parabiago, Pero, Pregnana Milanese, Rho, Robecchetto con Induno, San Vittore Olona, Senago, Sesto San Giovanni, Settimo Milanese, Solaro, Turbigo, Vanzaghella, Vanzago.

CLASSIFICAZIONE AMBITO	potenzialità turistica
-------------------------------	------------------------

CARATTERISTICHE DI BASE

Arrivi (media 2004 – 2006)	405.400
Presenze (media 2004 – 2006)	715.597,33
Strutture ricettive totali	98
- strutture alberghiere	71
- strutture complementari	20
- B&B	7
Circoscrizioni turistiche ISTAT	-
Sistema locale del lavoro turistico	Milano (21)

FATTORI DI ATTRATTIVITÀ PRESENTI NELL'AMBITO

Porte aeroportuali internazionali	-
Comuni con poli fieristici	Quartiere fieristico nazionale (1), Quartiere fieristico regionale (1)
Comuni con impianti sciistici	-
Comuni con stabilimenti termali	-
Parchi regionali e nazionali	Groane (7), Valle del Ticino (7), Nord Milano (5), Parco agricolo Sud Milano (6)
PLIS	Parco del Roccolo (3), Parco della Media valle del Lambro (1), Parco del Bosco di Legnano (1), Parco Alto Milanese (1), Parco della Brughiera Briantea (1), Parco del Grugnotorto-Villoresi (3)
Riserve naturali	Bosco W.W.F. Vanzago (1)
Monumenti naturali	-
Siti Natura 2000	10
Siti Unesco	-
Presenza di teatri storici o lirici	-
Presenza di musei e raccolte museali	3
Beni culturali: totale patrimonio immobiliare censito	1.931

ORIENTAMENTO RISPETTO AL QUADRO DELLA PROGRAMMAZIONE REGIONALE

P.O.R. Competitività – Asse 4	70% in area eleggibile
P.S.R. - Asse Leader	Area non eleggibile
P.O. Italia – Svizzera	Area non eleggibile
P.S.R. - Aree territoriali	Poli urbani (100%)
Piano triennale commercio – Ambiti territoriali	Ambito di addensamento commerciale metropolitano (64%), Ambito commerciale metropolitano (36%)

Ambito turistico “Monza e Brianza”**COMUNI INSERITI NELL'AMBITO**

Arcore, Agrate Brianza, Aicurzio, Albate, Barlassina, Bellusco, Besana in Brianza, Bernareggio, Biassono, Bovisio Masciago, Briosco, Brugherio, Burago Molgora, Camparada, Carate Brianza, Cavenago di Brianza, Carnate, Ceriano Laghetto, Cesano Maderno, Cogliate, Concorezzo, Correzzana, Desio, Giussano, Lazzate, Lesmo, Limbiate, Lissone, Macherio, Meda, Mezzago, Misinto, Monza, Muggiò, Nova Milanese, Ornago, Renate, Ronco Briantino, Seregno, Seveso, Sovico, Sulbiate, Triuggio, Villasanta, Varedo, Vedano al Lambro, Veduggio con Colzano, Verano Brianza, Usmate Velate, Vimercate.

CLASSIFICAZIONE AMBITO

potenzialità turistica

CARATTERISTICHE DI BASE

Arrivi (media 2004 – 2006)	364.753,33
Presenze (media 2004 – 2006)	682.204
Strutture ricettive totali	82
- strutture alberghiere	56
- strutture complementari	13
- B&B	13
Circoscrizioni turistiche ISTAT	-
Sistema locale del lavoro turistico	Milano (20)

FATTORI DI ATTRATTIVITÀ PRESENTI NELL'AMBITO

Porte aeroportuali internazionali	-
Comuni con poli fieristici	-
Comuni con impianti sciistici	-
Comuni con stabilimenti termali	-
Parchi regionali e nazionali	Groane (9), Bosco delle Querce (2), Valle del Lambro (17)
PLIS	Parco del Molgora (5), Parco del Grugnotorto-Villoresi (3), Parco della Media valle del Lambro (1), Parco del Rio Vallone (6), Parco della Brianza Centrale (1), Parco della Brughiera Briantea (1)
Riserve naturali	-
Monumenti naturali	Sasso di Guidino (1)
Siti Natura 2000	11
Siti Unesco	-
Presenza di teatri storici o lirici	1
Presenza di musei e raccolte museali	4
Beni culturali: totale patrimonio immobiliare censito	2504

ORIENTAMENTO RISPETTO AL QUADRO DELLA PROGRAMMAZIONE REGIONALE

P.O.R. Competitività – Asse 4	52% in area eleggibile
P.S.R. - Asse Leader	Area non eleggibile
P.O. Italia – Svizzera	Area non eleggibile
P.S.R. - Aree territoriali	Poli urbani (100%)
Piano triennale commercio – Ambiti territoriali	Ambito di addensamento commerciale metropolitano (48%), Ambito commerciale metropolitano (52%)

PROVINCIA DI PAVIA

CRITERI ORIENTATIVI ADOTTATI DALLA PROVINCIA

1) Delimitazione degli ambiti

- > contesto urbano, fluviale e rurale di pianura;
- > contesto montano.

2) Individuazione dei comuni inseriti negli ambiti

- > presenza delle aste fluviali;
- > presenza degli itinerari della Via Francigena, percorso riconosciuto a livello europeo, e della Via del Sale, percorso di notevole valenza nell'area appenninica;
- > presenza di comuni classificati tra i piccoli borghi più belli d'Italia, con valenze storico/artistiche di rilievo o rilevanti sia per il turismo enologico che per il turismo sostenibile;
- > presenza di comuni aderenti al Sistema Turistico Po di Lombardia.



Regione Lombardia
*Giovani, Sport e Promozione
Attività Turistica*

Provincia di Pavia

Ambiti turistici

-  11 - Pavia, Pavese e Lomellina
-  12 - Oltrepo pavese

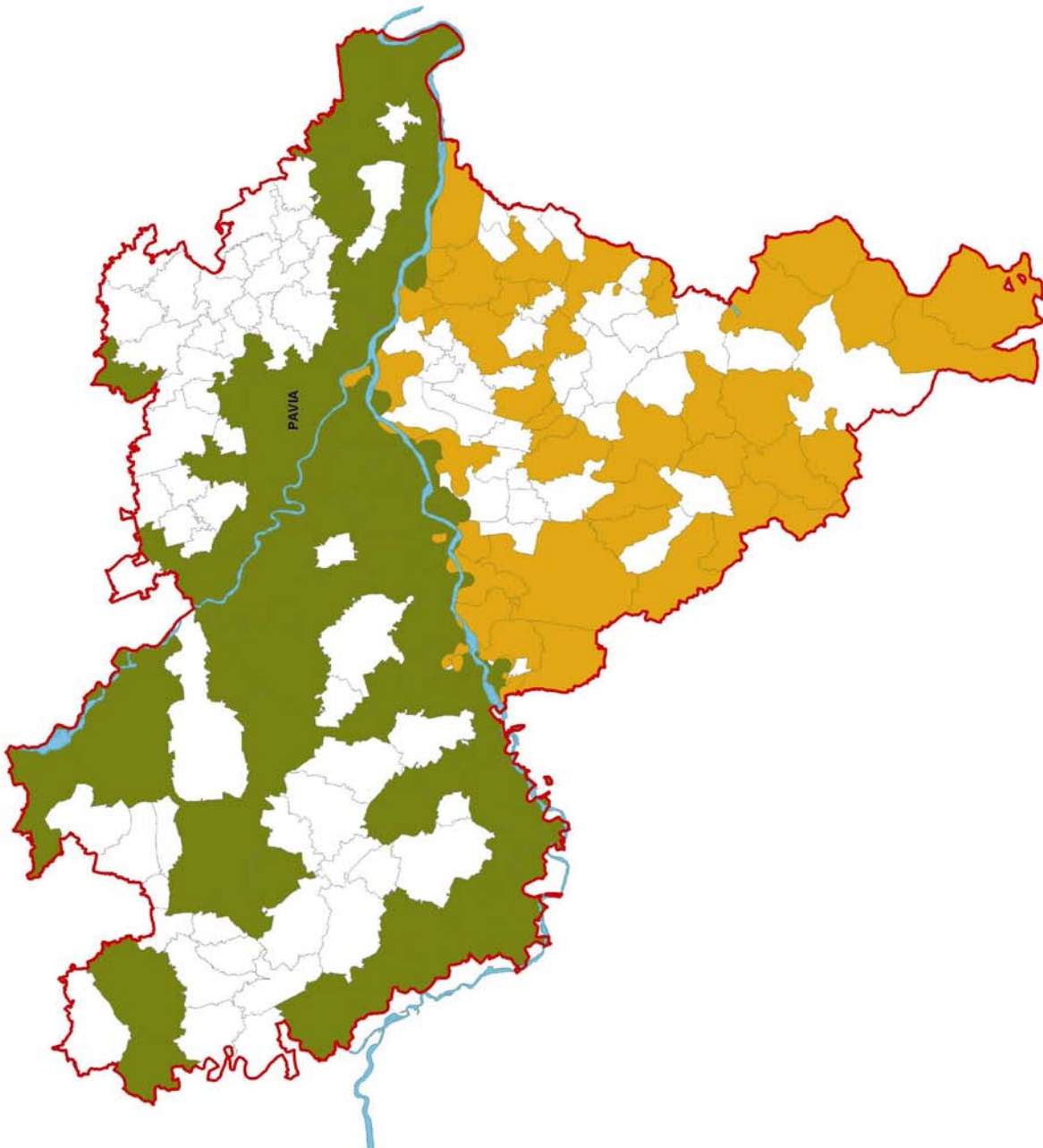

Ambito turistico “Pavia, Pavese e Lomellina”**COMUNI INSERITI NELL'AMBITO**

Belgioioso, Bereguardo, Borgo San Siro, Breme, Candia, Carbonara al Ticino, Cassolnovo, Castello d'Agogna, Cava Manara, Certosa di Pavia, Chignolo Po, Corteolona, Frascarolo, Gambarana, Gambolò, Garlasco, Gropello Cairoli, Linarolo, Lomello, Mezzana Bigli, Mezzana Rabattono, Miradolo Terme, Monticelli Pavese, Mortara, Olevano di Lomellina, Palestro, Pavia, Pieve Albignola, Pieve del Cairo, Pieve Porto Morone, Robbio, San Genesio, San Martino Siccomario, San Zenone Po, Sannazzaro de' Burgondi, Sant'Alessio con Vialone, Santa Cristina e Bissone, Sartirana Lomellina, Scaldasole, Siziano, Sommo, Spessa Po, Suardi, Torre Beretti e Castellaro, Torre d'isola, Travacò Siccomario, Tromello, Valeggio, Valle Salimbene, Vigevano, Zerbo, Zerbolò, Zinasco.

CLASSIFICAZIONE AMBITO	potenzialità turistica
-------------------------------	------------------------

CARATTERISTICHE DI BASE	
Arrivi (media 2004 – 2006)	112.658,67
Presenze (media 2004 – 2006)	244.401
Strutture ricettive totali	74
- strutture alberghiere	51
- strutture complementari	10
- B&B	13
Circoscrizioni turistiche ISTAT	Città d'arte (5)
Sistema locale del lavoro turistico	Milano (1)

FATTORI DI ATTRATTIVITÀ PRESENTI NELL'AMBITO	
Porte aeroportuali internazionali	-
Comuni con poli fieristici	Quartiere fieristico regionale (1), quartiere fieristico nazionale (1)
Comuni con impianti sciistici	-
Comuni con stabilimenti termali	1
Parchi regionali e nazionali	Valle del Ticino (14)
PLIS	Valpometto (1)
Riserve naturali	Boschetto di Scaldasole (1), Abbazia di Acqualunga (1), Bosco Siro Negri (2), Garzaia del Bosco Basso (2), Garzaia di Villa Biscossi (1), Garzaia della Carola (1), Garzaia di Porta Chiossa (2)
Monumenti naturali	Garzaia della Rinalda (1), Garzaia di Gallia (2), Garzaia di Sartirana (2)
Siti Natura 2000	26
Siti Unesco	-
Presenza di teatri storici o lirici	4
Presenza di musei e raccolte museali	8
Beni culturali: totale patrimonio immobiliare censito	1.369

ORIENTAMENTO RISPETTO AL QUADRO DELLA PROGRAMMAZIONE REGIONALE	
P.O.R. Competitività – Asse 4	77% in area eleggibile
P.S.R. - Asse Leader	36% in area eleggibile
P.O. Italia – Svizzera	Area non eleggibile
P.S.R. - Aree territoriali	Poli urbani (2%), Aree rur. ad agric. intens. specializz. (98%)
Piano triennale commercio – Ambiti territoriali	Ambito della pianura lombarda (83%), Ambito urbano dei capoluoghi (17%)

Ambito turistico “Oltrepo pavese”**COMUNI INSERITI NELL'AMBITO**

Albaredo Arnaboldi, Arena Po, Bagnaria, Bastida Pancarana, Borgo Priolo, Brallo di Pregola, Bressana Bottarone, Broni, Canevino, Canneto Pavese, Casei Gerola, Casteggio, Cecima, Cervesina, Codevilla, Corana, Cornale, Corvino S. Quirico, Fortunago, Godiasco, Menconico, Mezzanino, Montescano, Monteseale, Montù Beccaria, Pancarana, Pietra de' Giorgi, Ponte Nizza, Portalbera, Rea, Rivanazzano, Romagnese, S. Giuletta, S. Margherita Staffora, S. Maria della Versa, San Cipriano Po, Silvano Pietra, Stradella, Torrazza Coste, Torricella Verzate, Val di Nizza, Valverde, Varzi, Verrua Po, Voghera, Volpara, Zavattarello.

CLASSIFICAZIONE AMBITO	potenzialità turistica
-------------------------------	------------------------

CARATTERISTICHE DI BASE

Arrivi (media 2004 – 2006)	104.711
Presenze (media 2004 – 2006)	265.242,33
Strutture ricettive totali	123
- strutture alberghiere	57
- strutture complementari	58
- B&B	8
Circoscrizioni turistiche ISTAT	Località termali (2), Località collinari (3)
Sistema locale del lavoro turistico	Voghera (18), Varzi (10)

FATTORI DI ATTRATTIVITÀ PRESENTI NELL'AMBITO

Porte aeroportuali internazionali	-
Comuni con poli fieristici	-
Comuni con impianti sciistici	1
Comuni con stabilimenti termali	2
Parchi regionali e nazionali	Valle del Ticino (1)
PLIS	Parco Fortunago (2), Parco del Castello dal Verme (1), Parco Le Fologhe (1)
Riserve naturali	Garzaia della Roggia Torbida (1), Monte Alpe (1)
Monumenti naturali	Garzaia di S. Alessandro (1)
Siti Natura 2000	7
Siti Unesco	-
Presenza di teatri storici o lirici	2
Presenza di musei e raccolte museali	4
Beni culturali: totale patrimonio immobiliare censito	152

ORIENTAMENTO RISPETTO AL QUADRO DELLA PROGRAMMAZIONE REGIONALE

P.O.R. Competitività – Asse 4	77% in area eleggibile
P.S.R. - Asse Leader	66% in area eleggibile
P.O. Italia – Svizzera	Area non eleggibile
P.S.R. - Aree territoriali	Aree rurali intermedie (45%), Aree rurali con problemi complessivi di sviluppo (17%), Aree rurali ad agricoltura intensiva specializzata (38%)
Piano triennale commercio – Ambiti territoriali	Ambito montano (40%), Ambito della pianura lombarda (60%)

PROVINCIA DI SONDRIO

CRITERI ORIENTATIVI ADOTTATI DALLA PROVINCIA

1) Delimitazione degli ambiti

- > caratteristiche geo-morfologiche:
 - fascia di alta quota = territorio situato ad una altitudine superiore a 950 m.s.l.m.;
 - fascia di media montagna (o mezza costa) = territorio situato ad una fascia altitudinale compresa tra 500 e 949 m.s.l.m.;
 - fascia di fondovalle = territorio situato fino a 499 m.s.l.m.

2) Individuazione dei comuni inseriti negli ambiti

- > per la “fascia di alta quota” comprendente le alte vie, i passi alpini, le aree protette, i comprensori sciistici etc., presenza delle seguenti risorse turistiche: lo sci, l’alpinismo e l’escursionismo;
- > per la “fascia di media montagna (o mezza costa)” comprendente le vie storiche, i percorsi tematici, i percorsi ambientali etc., presenza delle seguenti risorse turistiche: l’enogastronomia, l’agriturismo, il turismo ambientale e culturale etc.;
- > per la “fascia di fondovalle” comprendente le vie fluviali/lacuali, le aree naturalistiche e quelle agricole, presenza delle seguenti risorse turistiche: sport d’acqua, percorsi ciclo-pedonali e percorsi tematici.



Regione Lombardia

*Giovani, Sport e Promozione
Attività Turistica*

Provincia di Sondrio

Ambiti turistici

- 24 - Alte quote della Provincia di Sondrio
- 25 - Fondovalle della Provincia di Sondrio
- 26 - Media montagna della Provincia di Sondrio

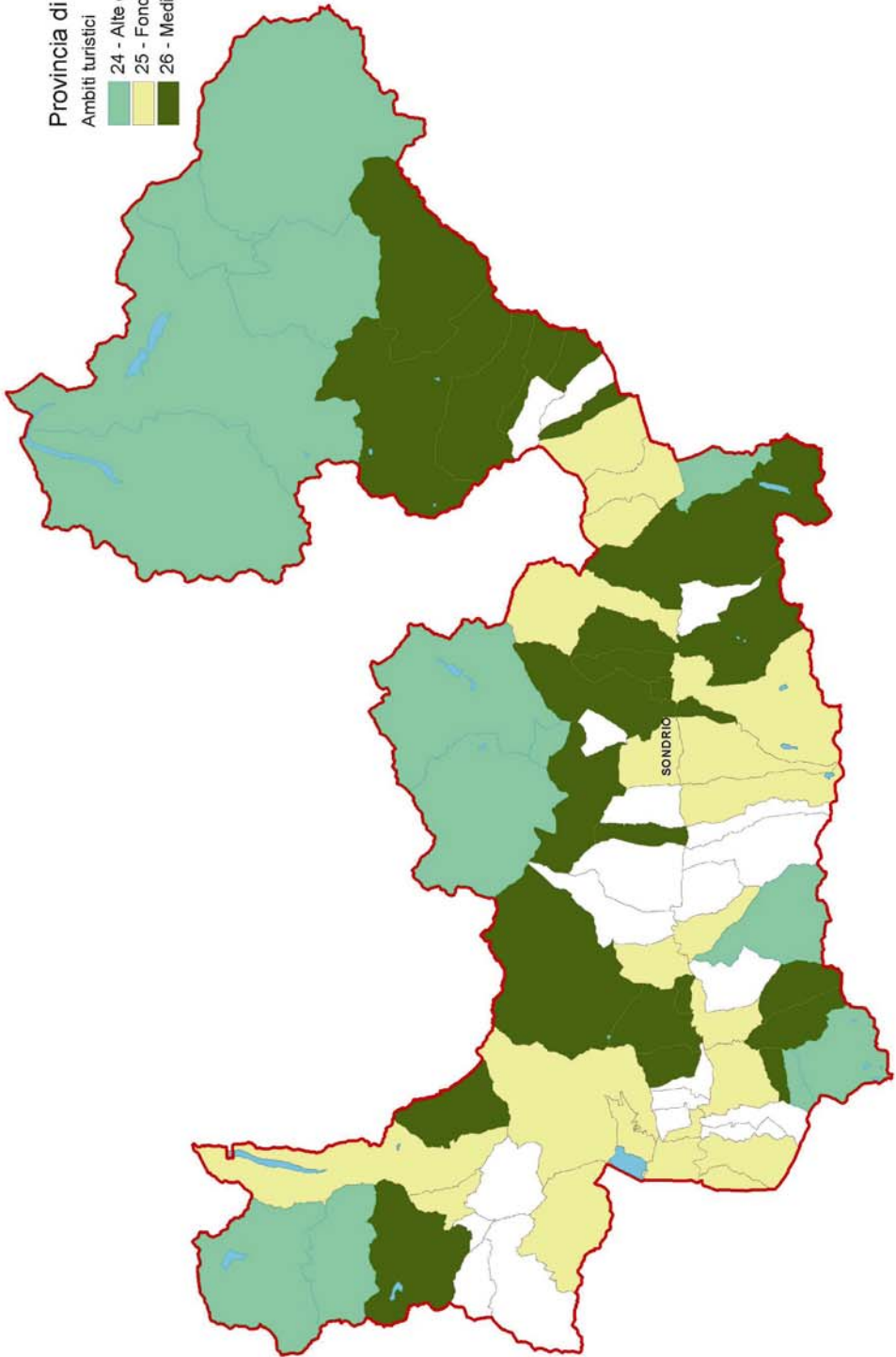

Ambito turistico “Fondovalle della Provincia di Sondrio”

COMUNI INSERITI NELL'AMBITO Albosaggia, Ardenno, Berbenno, Bianzone, Caiolo, Chiavenna, Chiuro, Cosio Valtellino, Delebio, Dubino, Forcola, Mantello, Morbegno, Novate Mezzola, Piantedo, Piateda, Piuro, Samolaco, Sondrio, Tirano, Verceia, Villa di Tirano.	
CLASSIFICAZIONE AMBITO	potenzialità turistica
CARATTERISTICHE DI BASE	
Arrivi (media 2004 – 2006)	63.014,67
Presenze (media 2004 – 2006)	141.959,67
Strutture ricettive totali	88
- strutture alberghiere	44
- strutture complementari	21
- B&B	23
Circoscrizioni turistiche ISTAT	Capoluoghi (1)
Sistema locale del lavoro turistico	Chiavenna (4), Tirano (3)
FATTORI DI ATTRATTIVITÀ PRESENTI NELL'AMBITO	
Porte aeroportuali internazionali	-
Comuni con poli fieristici	quartiere fieristico regionale (1)
Comuni con impianti sciistici	1
Comuni con stabilimenti termali	-
Parchi regionali e nazionali	Orobie Valtellinesi (8)
PLIS	Parco della Bosca (1)
Riserve naturali	Pian di Spagna - Lago di Mezzola (3), Pian Gembro (1), Marmitte dei Giganti (2), Bosco dei Bordighi (1)
Monumenti naturali	Cascate dell'Acqua Fraggia (1)
Siti Natura 2000	18
Siti Unesco	-
Presenza di teatri storici o lirici	-
Presenza di musei e raccolte museali	5
Beni culturali: totale patrimonio immobiliare censito	428
ORIENTAMENTO RISPETTO AL QUADRO DELLA PROGRAMMAZIONE REGIONALE	
P.O.R. Competitività – Asse 4	Area interamente eleggibile
P.S.R. - Asse Leader	95% in area eleggibile
P.O. Italia – Svizzera	Area interamente eleggibile
P.S.R. - Aree territoriali	Aree rurali con problemi complessivi di sviluppo (95%), Poli urbani (5%)
Piano triennale commercio – Ambiti territoriali	Ambito urbano dei capoluoghi (14%), Ambito montano (86%)

Ambito turistico “Media montagna della Provincia di Sondrio”**COMUNI INSERITI NELL'AMBITO**

Albaredo Per San Marco, Bema, Civo, Dazio, Faedo, Grosio, Grosotto, Mazzo di Valtellina, Mello, Montagna in Valtellina, Poggiridenti, Ponte in Valtellina, Postalesio, Rasura, S. Giacomo Filippo, Sernio, Sondalo, Teglio, Torre S. Maria, Tovo S. Agata, Tresivio, Valmasino, Villa di Chiavenna.

CLASSIFICAZIONE AMBITO	potenzialità turistica
-------------------------------	------------------------

CARATTERISTICHE DI BASE

Arrivi (media 2004 – 2006)	25.479
Presenze (media 2004 – 2006)	76.385,33
Strutture ricettive totali	86
- strutture alberghiere	43
- strutture complementari	33
- B&B	10
Circoscrizioni turistiche ISTAT	Località montane (3)
Sistema locale del lavoro turistico	Tirano (2), Chiavenna (2), Chiesa in Valmalenco (1)

FATTORI DI ATTRATTIVITÀ PRESENTI NELL'AMBITO

Porte areoportuali internazionali	-
Comuni con poli fieristici	-
Comuni con impianti sciistici	1
Comuni con stabilimenti termali	1
Parchi regionali e nazionali	Orobie Valtellinesi (6), Stelvio (1)
PLIS	Parco delle Incisioni Rupestri (2)
Riserve naturali	Bosco dei Bordighi (2), Piramidi di Postalesio (1)
Monumenti naturali	-
Siti Natura 2000	16
Siti Unesco	-
Presenza di teatri storici o lirici	-
Presenza di musei e raccolte museali	1
Beni culturali: totale patrimonio immobiliare censito	225

ORIENTAMENTO RISPETTO AL QUADRO DELLA PROGRAMMAZIONE REGIONALE

P.O.R. Competitività – Asse 4	Area interamente eleggibile
P.S.R. - Asse Leader	Area interamente eleggibile
P.O. Italia – Svizzera	Area interamente eleggibile
P.S.R. - Aree territoriali	Aree rurali con problemi complessivi di sviluppo (100%)
Piano triennale commercio – Ambiti territoriali	Ambito urbano dei capoluoghi (13%), Ambito montano (87%)

Ambito turistico “Alte quote della Provincia di Sondrio”**COMUNI INSERITI NELL'AMBITO**

Aprica, Bormio, Campodolcino, Caspoggio, Chiesa in Valmalenco, Gerola Alta, Lanzada, Livigno, Madesimo, Pedesina, Tartano, Valdidentro, Valdisotto, Valfurva.

CLASSIFICAZIONE AMBITO	vocazione turistica
-------------------------------	---------------------

CARATTERISTICHE DI BASE

Arrivi (media 2004 – 2006)	448.201,33
Presenze (media 2004 – 2006)	2.045.864
Strutture ricettive totali	554
- strutture alberghiere	316
- strutture complementari	232
- B&B	6
Circoscrizioni turistiche ISTAT	Località montane (11)
Sistema locale del lavoro turistico	Bormio (5), Chiavenna (2), Chiesa in Valmalenco (3), Edolo (1)

FATTORI DI ATTRATTIVITÀ PRESENTI NELL'AMBITO

Porte areoportuali internazionali	-
Comuni con poli fieristici	-
Comuni con impianti sciistici	12
Comuni con stabilimenti termali	2
Parchi regionali e nazionali	Stelvio (5), Orobie Valtellinesi (4)
PLIS	-
Riserve naturali	Paluaccio di Oga (1)
Monumenti naturali	Caurga del Torrente Rabbiosa (1)
Siti Natura 2000	11
Siti Unesco	-
Presenza di teatri storici o lirici	-
Presenza di musei e raccolte museali	1
Beni culturali: totale patrimonio immobiliare censito	109

ORIENTAMENTO RISPETTO AL QUADRO DELLA PROGRAMMAZIONE REGIONALE

P.O.R. Competitività – Asse 4	Area interamente eleggibile
P.S.R. - Asse Leader	Area interamente eleggibile
P.O. Italia – Svizzera	Area interamente eleggibile
P.S.R. - Aree territoriali	Aree rurali con problemi complessivi di sviluppo (100%)
Piano triennale commercio – Ambiti territoriali	Ambito montano (100%)

PROVINCIA DI VARESE

CRITERI ORIENTATIVI ADOTTATI DALLA PROVINCIA

1) Delimitazione degli ambiti

- > contesto montano;
- > contesto lacuale;
- > contesto urbano, rurale e fluviale di pianura.

2) Individuazione dei comuni inseriti negli ambiti

- > presenza di peculiarità storico artistiche e/o naturalistiche;
- > presenza dell'aeroporto intercontinentale di Malpensa;
- > definizione ad attrattività turistica ai sensi del d.d.u.o. n. 8902 del 2 agosto 2007 relativo all'individuazione degli ambiti attribuiti a ciascuna Provincia;
- > presenza di comuni aderenti al Sistema Turistico "Varese Land of Tourism".



Regione Lombardia

*Giovani, Sport e Promozione
Attività Turistica*

Provincia di Varese

Ambiti turistici

-  22 - Lacuale varesino
-  23 - Montano varesino

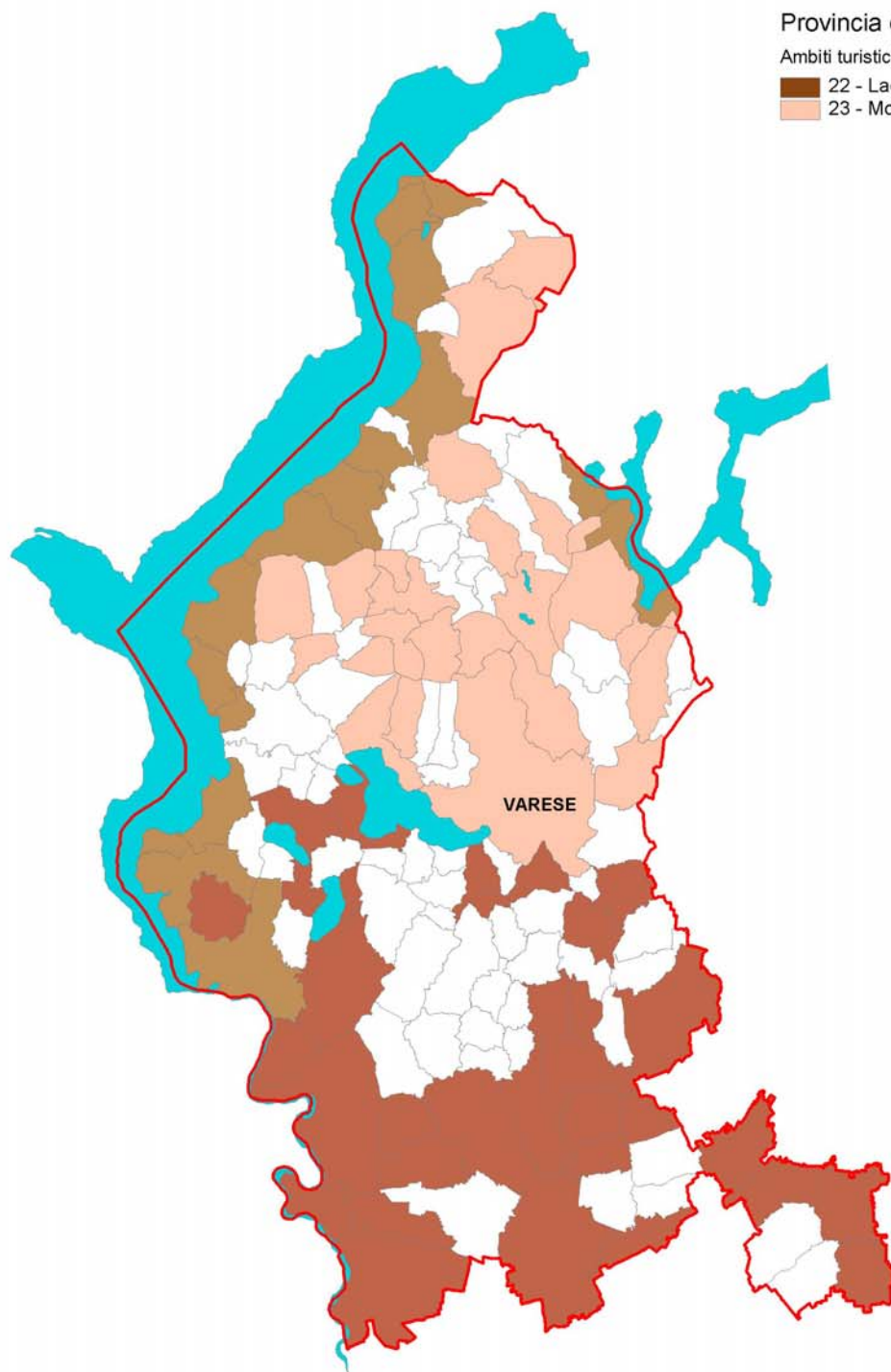

Ambito turistico “Urbano, rurale e fluviale della pianura varesina”**COMUNI INSERITI NELL'AMBITO**

Azzate, Biandronno, Brunello, Busto Arsizio, Cairate, Cardano al Campo, Carnago, Caronno Pertusella, Casorate Sempione, Cassano Magnago, Castellanza, Castelseprio, Castiglione Olona, Cazzago Brabbia, Cislago, Comabbio, Fagnano Olona, Ferno, Gallarate, Gazzada Schianno, Gerenzano, Golasecca, Gorla Maggiore, Lonate Pozzolo, Saronno, Solbiate Olona, Somma Lombardo, Taino, Tradate, Travedona Monate, Varano Borghi, Vedano Olona, Vergiate, Vizzola Ticino.

CLASSIFICAZIONE AMBITO	potenzialità turistica
CARATTERISTICHE DI BASE	
Arrivi (media 2004 – 2006)	412.272,67
Presenze (media 2004 – 2006)	651.106,33
Strutture ricettive totali	101
- strutture alberghiere	59
- strutture complementari	14
- B&B	28
Circoscrizioni turistiche ISTAT	Località lacuali (2)
Sistema locale del lavoro turistico	Milano (3)
FATTORI DI ATTRATTIVITÀ PRESENTI NELL'AMBITO	
Porte aeroportuali internazionali	Malpensa
Comuni con poli fieristici	quartiere fieristico internazionale (1)
Comuni con impianti sciistici	-
Comuni con stabilimenti termali	-
Parchi regionali e nazionali	Valle del Ticino (9), Pineta di Appiano Gentile (2)
PLIS	Bosco del Rugareto (1), Parco Alto Milanese (2), Parco del Medio Olona (3), Parco Rile Tenore Olona (4), Parco Valle del torrente Lura (1), Fontanile di San Giacomo (1)
Riserve naturali	Palude Brabbia (2), Lago di Biandronno (1)
Monumenti naturali	-
Siti Natura 2000	11
Siti Unesco	-
Presenza di teatri storici o lirici	-
Presenza di musei e raccolte museali	8
Beni culturali: totale patrimonio immobiliare censito	114
ORIENTAMENTO RISPETTO AL QUADRO DELLA PROGRAMMAZIONE REGIONALE	
P.O.R. Competitività – Asse 4	50% in area eleggibile
P.S.R. - Asse Leader	Area non eleggibile
P.O. Italia – Svizzera	Area interamente eleggibile
P.S.R. - Aree territoriali	Poli urbani (100%)
Piano triennale commercio – Ambiti territoriali	Ambito commerciale metropolitano (62%), Ambito di addensamento commerciale metropolitano (20%), Ambito lacustre (3%), Ambito urbano dei capoluoghi (15%)

Ambito turistico “Montano varesino”**COMUNI INSERITI NELL'AMBITO**

Besano, Brinzio, Cantello, Casalzuigno, Castello Cabiaglio, Cittiglio, Comerio, Cuasso al Monte, Cunardo, Curiglia con Monteviasco, Cuveglio, Cuvio, Dumenza, Duno, Gavirate, Gemonio, Induno Olona, Marchirolo, Marzio, Montegrino Valtravaglia, Orino, Valganna, Varese, Viggiù.

CLASSIFICAZIONE AMBITO	potenzialità turistica
-------------------------------	------------------------

CARATTERISTICHE DI BASE	
Arrivi (media 2004 – 2006)	95.325,67
Presenze (media 2004 – 2006)	262.599,67
Strutture ricettive totali	74
- strutture alberghiere	46
- strutture complementari	15
- B&B	13
Circoscrizioni turistiche ISTAT	Città d'arte (1), Località lacuali (1)
Sistema locale del lavoro turistico	Luino (7)

FATTORI DI ATTRATTIVITÀ PRESENTI NELL'AMBITO	
Porte areoportuali internazionali	-
Comuni con poli fieristici	-
Comuni con impianti sciistici	-
Comuni con stabilimenti termali	-
Parchi regionali e nazionali	Campo dei fiori (9)
PLIS	-
Riserve naturali	Lago di Ganna (1)
Monumenti naturali	-
Siti Natura 2000	11
Siti Unesco	Sacri Monti di Piemonte e Lombardia (1)
Presenza di teatri storici o lirici	-
Presenza di musei e raccolte museali	7
Beni culturali: totale patrimonio immobiliare censito	247

ORIENTAMENTO RISPETTO AL QUADRO DELLA PROGRAMMAZIONE REGIONALE	
P.O.R. Competitività – Asse 4	83% in area eleggibile
P.S.R. - Asse Leader	79% in area eleggibile
P.O. Italia – Svizzera	Area interamente eleggibile
P.S.R. - Aree territoriali	Aree rurali intermedie (79%), Poli urbani (21%)
Piano triennale commercio – Ambiti territoriali	Ambito montano (75%), Ambito urbano dei capoluoghi (25%)

Ambito turistico “Lacuale varesino”**COMUNI INSERITI NELL'AMBITO**

Angera, Brezzo di Bedero, Brusimpiano, Castelveccana, Ispra, Lavena Ponte Tresa, Laveno Mombello, Leggiuno, Luino, Maccagno, Monvalle, Pino Lago Maggiore, Porto Ceresio, Porto Valtravaglia, Ranco, Sesto Calende, Tronzano Lago Maggiore.

CLASSIFICAZIONE AMBITO	potenzialità turistica
-------------------------------	------------------------

CARATTERISTICHE DI BASE

Arrivi (media 2004 – 2006)	65.434
Presenze (media 2004 – 2006)	201.103
Strutture ricettive totali	87
- strutture alberghiere	53
- strutture complementari	25
- B&B	9
Circoscrizioni turistiche ISTAT	Località lacuali (12)
Sistema locale del lavoro turistico	Luino (9)

FATTORI DI ATTRATTIVITÀ PRESENTI NELL'AMBITO

Porte areoportuali internazionali	-
Comuni con poli fieristici	-
Comuni con impianti sciistici	-
Comuni con stabilimenti termali	-
Parchi regionali e nazionali	Valle del Ticino (1)
PLIS	-
Riserve naturali	-
Monumenti naturali	Sasso Cavallaccio (1), Preia buja (1)
Siti Natura 2000	6
Siti Unesco	-
Presenza di teatri storici o lirici	1
Presenza di musei e raccolte museali	2
Beni culturali: totale patrimonio immobiliare censito	77

ORIENTAMENTO RISPETTO AL QUADRO DELLA PROGRAMMAZIONE REGIONALE

P.O.R. Competitività – Asse 4	Area interamente eleggibile
P.S.R. - Asse Leader	59% in area eleggibile
P.O. Italia – Svizzera	Area interamente eleggibile
P.S.R. - Aree territoriali	Aree rurali intermedie (59%), Poli urbani (41%)
Piano triennale commercio – Ambiti territoriali	Ambito lacustre (100%)



Regione Lombardia

*Giovani, Sport e Promozione
Attività Turistica*

Ambiti turistici della Regione Lombardia

- 1 - Alta Valle Camonica
- 2 - Media e Bassa Valle Camonica, Lago d'Isèo e Franciacorta
- 3 - Lago di Garda, Valle Sabbia e lago d'Idro
- 4 - Valle Trompia, Brescia e Pianura bresciana
- 5 - Orobie bergamasche
- 6 - Bergamo, Isola e Pianura bergamasca
- 7 - Lariano bergamasco
- 8 - Cremonese
- 9 - Mantovano
- 10 - Lodigiano
- 11 - Pavia, Pavese e Lomellina
- 12 - Oltrepò pavese
- 13 - Sud Milano
- 14 - Città di Milano
- 15 - Nord Milano
- 16 - Monza e Brianza
- 17 - Lecchese del turismo d'affari
- 18 - Lecchese del turismo di svago
- 19 - Montano comasco
- 20 - Comasco del turismo d'affari
- 21 - Comasco del turismo di svago
- 22 - Lariano varesino
- 23 - Montano varesino
- 24 - Alte quote della Provincia di Sondrio
- 25 - Fondovalle della Provincia di Sondrio
- 26 - Media montagna della Provincia di Sondrio
- 27 - Urbano, rurale e fluviale della pianura varesina

- Limite province
- limite comunale
- Laghi
- Fiumi

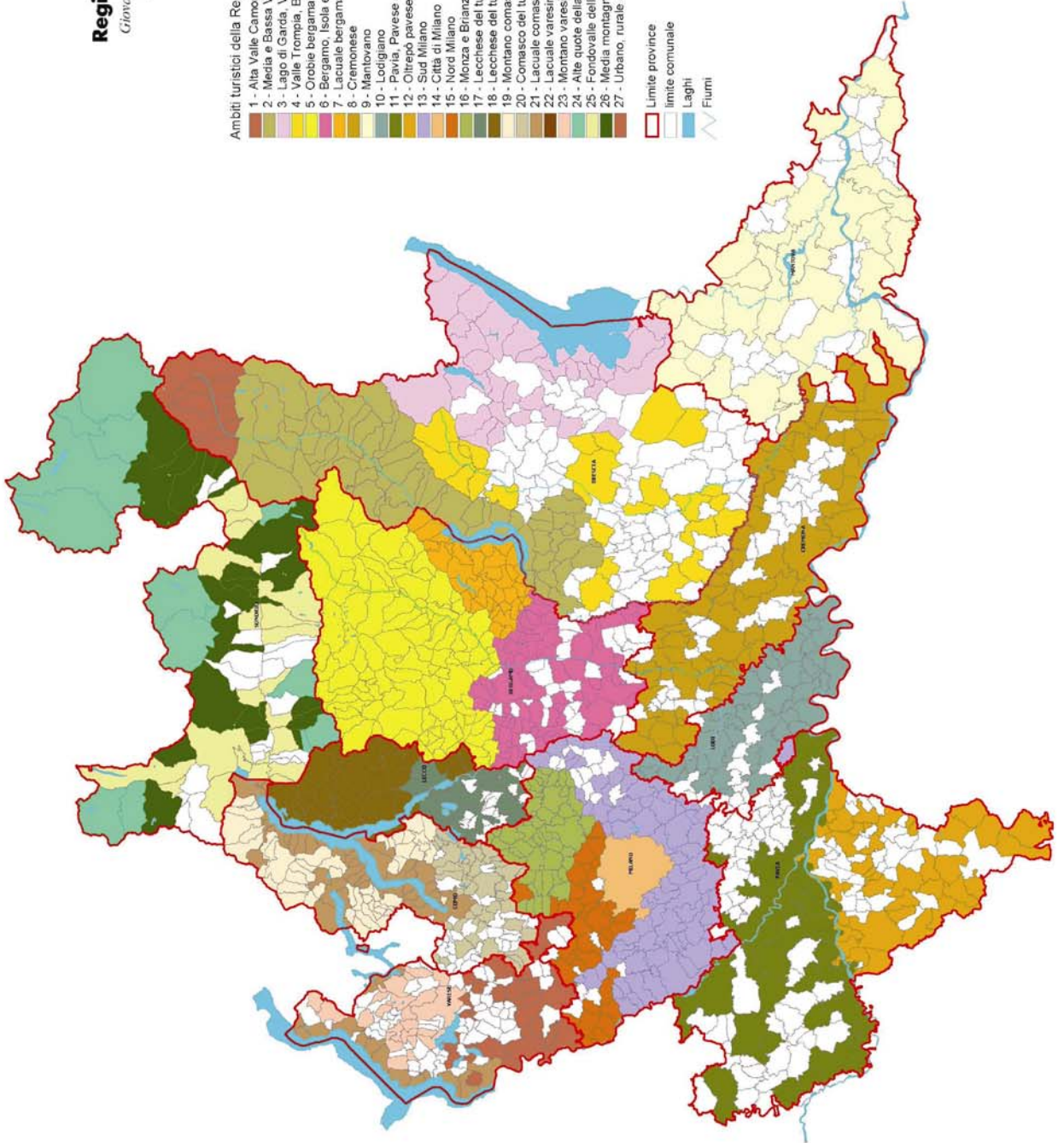

LEGENDA DELLE SCHEDE

COMUNI INSERITI NELL'AMBITO	
CLASSIFICAZIONE AMBITO	vocazione / potenzialità turistica rispetto al criterio definito dalla d.c.r. VIII/358 del 20 marzo 2007
CARATTERISTICHE DI BASE	
Arrivi (media 2004 – 2006)	totale arrivi nei comuni inseriti nell'ambito (media triennio 2004 – 2006) <i>Fonte: Regione Lombardia, Sistema Informativo Statistico degli Enti locali (SISEL)</i>
Presenze (media 2004 – 2006)	totale presenze nei comuni inseriti nell'ambito (media triennio 2004 – 2006) <i>Fonte: Regione Lombardia, Sistema Informativo Statistico degli Enti locali (SISEL)</i>
Strutture ricettive totali	totale strutture ricettive nei comuni inseriti nell'ambito (2006) <i>Fonte: Regione Lombardia, Sistema Informativo Statistico degli Enti locali (SISEL)</i>
- strutture alberghiere	totale strutture alberghiere nei comuni inseriti nell'ambito (2006) <i>Fonte: Regione Lombardia, Sistema Informativo Statistico degli Enti locali (SISEL)</i>
- strutture complementari	totale strutture complementari nei comuni inseriti nell'ambito (2006) <i>Fonte: Regione Lombardia, Sistema Informativo Statistico degli Enti locali (SISEL)</i>
- B&B	totale bed & breakfast nei comuni inseriti nell'ambito (2006) <i>Fonte: Regione Lombardia, Sistema Informativo Statistico degli Enti locali (SISEL)</i>
Circoscrizioni turistiche ISTAT	circoscrizioni turistiche presenti nell'ambito ad esclusione della tipologia residuale "altri comuni" (numero comuni assegnati a ciascuna circoscrizione) <i>Fonte: "Classificazione dei comuni per circoscrizione e tipo di località turistica" ISTAT - Anno 2005</i>
Sistema locale del lavoro turistico	sistemi locali del lavoro turistici presenti nell'ambito (numero comuni assegnati a ciascun SLL turistico) <i>Fonte: "Sistemi Locali del Lavoro Turistici per regioni e ripartizioni geografiche". Censimento ISTAT dell'industria e dei servizi 2001</i>
FATTORI DI ATTRATTIVITÀ PRESENTI NELL'AMBITO	
Porte aeroportuali internazionali	nome aeroporto <i>Fonte: elaborazione DG Giovani, Sport, Promozione dell'attività turistica</i>
Comuni con poli fieristici	tipologia poli fieristici presenti nell'ambito <i>Fonte: elaborazione DG Giovani, Sport, Promozione dell'attività turistica su classificazione dei quartieri fieristici siti in regione ai sensi dell'art. 8 della l.r. 30/2002</i>
Comuni con impianti sciistici	n° comuni sede di impianti sciistici <i>Fonte: elaborazione a cura DG Giovani, Sport, Promozione dell'attività turistica</i>
Comuni con stabilimenti termali	n° comuni sede di stabilimenti termali <i>Fonte: monitoraggio a cura DG Giovani, Sport, Promozione dell'attività turistica</i>
Parchi regionali e nazionali	nome parchi presenti nell'ambito (n° comuni interessati) <i>Fonte: elaborazione DG Giovani, Sport, Promozione dell'attività turistica su dati D.G. Qualità dell'ambiente</i>
PLIS	nome Parchi Locali di Interesse Sovracomunale presenti nell'ambito (n° comuni interessati) <i>Fonte: elaborazione DG Giovani, Sport, Promozione dell'attività turistica su dati D.G. Qualità dell'ambiente</i>
Riserve naturali	nome riserve naturali presenti nell'ambito (n° comuni coinvolti) <i>Fonte: elaborazione DG Giovani, Sport, Promozione dell'attività turistica su dati D.G. Qualità dell'ambiente</i>
Monumenti naturali	nome monumenti naturali presenti nell'ambito (n° comuni interessati) <i>Fonte: elaborazione a DG Giovani, Sport, Promozione dell'attività turistica su dati D.G. Qualità dell'ambiente</i>

Siti Natura 2000	n° comuni presenti nell'ambito con presenza di siti Natura 2000 <i>Fonte: elaborazione DG Giovani, Sport, Promozione dell'attività turistica su dati P.S.R. 2007 – 2013</i>
Siti Unesco	nome siti Unesco presenti (n° comuni interessati) <i>Fonte: elaborazione DG Giovani, Sport, Promozione dell'attività turistica su dati D.G. Culture, Identità e Autonomie della Lombardia</i>
Presenza di teatri storici o lirici	n° teatri storici o lirici presenti <i>Fonte: elaborazione DG Giovani, Sport, Promozione dell'attività turistica su dati D.G. Culture, Identità e Autonomie della Lombardia</i>
Presenza di musei e raccolte museali	n° musei e raccolte museali statali o regionali presenti nell'ambito <i>Fonte: elaborazione DG Giovani, Sport, Promozione dell'attività turistica su dati D.G. Culture, Identità e Autonomie della Lombardia (musei e raccolte regionali accreditati: dgr VIII/5251 del 2 agosto 2007– musei statali: dato ISTAT)</i>
Beni culturali: totale patrimonio immobiliare censito	n° totale beni culturali immobili censiti nei comuni presenti nell'ambito <i>Fonte: elaborazione a cura DG Giovani, Sport, Promozione dell'attività turistica su dati D.G. Culture, Identità e Autonomie della Lombardia – Sistema S.I.R.Be.C.</i>
ORIENTAMENTO RISPETTO AL QUADRO DELLA PROGRAMMAZIONE REGIONALE	
P.O.R. Competitività – Asse 4	% comuni presenti nell'ambito in area eleggibile ai finanziamenti dell'asse 4 del Programma Operativo Regionale Competitività 2007 – 2013 (FESR) <i>Fonte: elaborazione DG Giovani, Sport, Promozione dell'attività turistica su dati P.O. Competitività</i>
P.S.R. - Asse Leader	% comuni presenti nell'ambito in area eleggibile ai finanziamenti dell'asse Leader del Programma di Sviluppo Rurale 2007-2013 <i>Fonte: elaborazione a cura DG Giovani, Sport, Promozione dell'attività turistica su dati P.S.R. 2007 – 2013</i>
P.O. Italia – Svizzera	Aree eleggibili ai finanziamenti del Programma Operativo Italia Svizzera 2007 – 2013 (FESR) <i>Fonte: elaborazione a cura DG Giovani, Sport, Promozione dell'attività turistica su dati P.O. Italia - Svizzera</i>
P.S.R. - Aree territoriali	Aree territoriali del PSR presenti nell'ambito (% comuni inseriti nell'ambito turistico riconducibili alle diverse tipologie) <i>Fonte: elaborazione DG Giovani, Sport, Promozione dell'attività turistica su dati PSR 2007-2013</i>
Piano triennale commercio – Ambiti territoriali	Ambiti territoriali del Programma triennale per lo sviluppo del settore commerciale 2006 – 2008 presenti nell'ambito (% comuni inseriti nell'ambito turistico riconducibili alle diverse tipologie) <i>Fonte: elaborazione DG Giovani, Sport, Promozione dell'attività turistica su dati Piano Triennale Commercio</i>

ALLEGATO B)

Comuni ad attrattività turistica individuati dal d.d.u.o. n. 8902 del 2 agosto 2007, costituenti parametro di riferimento per l'istituzione di ulteriori ambiti

<i>Cod. ISTAT</i>	<i>Prov.</i>	<i>COMUNE</i>
16004	BG	ALBINO
16248	BG	ALGUA
16005	BG	ALMÈ
16006	BG	ALMENNO SAN BARTOLOMEO
16007	BG	ALMENNO SAN SALVATORE
16012	BG	ARDESIO
16015	BG	AVIATICO
16016	BG	AZZANO SAN PAOLO
16018	BG	BAGNATICA
16024	BG	BERGAMO
16026	BG	BIANZANO
16029	BG	BOLTIERE
16033	BG	BOSSICO
16034	BG	BOTTANUCO
16035	BG	BRACCA
16036	BG	BRANZI
16037	BG	BREMBATE
16046	BG	CALUSCO D'ADDA
16048	BG	CAMERATA CORNELLO
16051	BG	CAPRIATE SAN GERVASIO
16056	BG	CARONA
16057	BG	CARVICO
16058	BG	CASAZZA
16064	BG	CASTIONE DELLA PRESOLANA
16066	BG	CAVERNAGO
16077	BG	CLUSONE
16078	BG	COLERE
16079	BG	COLOGNO AL SERIO
16247	BG	COSTA DI SERINA
16085	BG	COSTA VALLE IMAGNA
16086	BG	COSTA VOLPINO
16090	BG	CUSIO
16091	BG	DALMINE
16092	BG	DOSSENA
16093	BG	ENDINE GAIANO
16097	BG	FARA OLIVANA CON SOLA
16099	BG	FINO DEL MONTE
16102	BG	FONTENO
16103	BG	FOPPOLO
16106	BG	FUIPIANO VALLE IMAGNA
16110	BG	GAVERINA TERME
16111	BG	GAZZANIGA
16118	BG	GROMO
16119	BG	GRONE
16120	BG	GRUMELLO DEL MONTE
16121	BG	ISOLA DI FONDRA
16128	BG	LOVERE
16129	BG	LURANO
16132	BG	MAPELLO
16250	BG	MEDOLAGO
16134	BG	MEZZOLDO
16135	BG	MISANO DI GERA D'ADDA

<i>Cod. ISTAT</i>	<i>Prov.</i>	<i>COMUNE</i>
16136	BG	MOIO DE' CALVI
16137	BG	MONASTEROLO DEL CASTELLO
16143	BG	MOZZO
16145	BG	OLMO AL BREMBO
16146	BG	OLTRE IL COLLE
16149	BG	ONORE
16153	BG	OSIO SOTTO
16158	BG	PARRE
16160	BG	PEDRENGO
16164	BG	PIAZZA BREMBANA
16165	BG	PIAZZATORRE
16166	BG	PIAZZOLO
16174	BG	PREDORE
16175	BG	PREMOLO
16179	BG	RANZANICO
16180	BG	RIVA DI SOLTÒ
16183	BG	ROMANO DI LOMBARDIA
16184	BG	RONCOBELLO
16185	BG	RONCOLA
16186	BG	ROTA D'IMAGNA
16187	BG	ROVETTA
16189	BG	SAN PAOLO D'ARGON
16190	BG	SAN PELLEGRINO TERME
16192	BG	SANT'OMOBONO TERME
16193	BG	SARNICO
16194	BG	SCANZOROSCIATE
16195	BG	SCHILPARIO
16197	BG	SELVINO
16198	BG	SERIATE
16199	BG	SERINA
16202	BG	SORISOLE
16205	BG	SPINONE AL LAGO
16207	BG	STEZZANO
16210	BG	TALEGGIO
16212	BG	TELGATE
16218	BG	TRESCORE BALNEARIO
16219	BG	TREVIGLIO
16220	BG	TREVIOLÒ
16221	BG	UBIALE CLANEZZO
16223	BG	VALBONDIONE
16226	BG	VALLEVE
16229	BG	VALTORTA
16230	BG	VEDESETA
16232	BG	VERDELLINO
16239	BG	VILLA D'ALMÈ
16243	BG	VILMINORE DI SCALVE
16246	BG	ZOGNO
17005	BS	ANFO
17006	BS	ANGOLO TERME
17007	BS	ARTOGNE
17008	BS	AZZANO MELLA
17010	BS	BAGOLINO
17016	BS	BERZO DEMO
17022	BS	BORNO
17024	BS	BOVEGNO
17027	BS	BRAONE

Cod. ISTAT	Prov.	COMUNE
17028	BS	BRENO
17029	BS	BRESCIA
17032	BS	CALCINATO
17033	BS	CALVAGESE DELLA RIVIERA
17035	BS	CAPO DI PONTE
17036	BS	CAPOVALLE
17038	BS	CAPRIOLO
17039	BS	CARPENEDOLO
17040	BS	CASTEGNATO
17042	BS	CASTEL MELLA
17043	BS	CASTENEDOLO
17046	BS	CAZZAGO SAN MARTINO
17050	BS	CETO
17051	BS	CEVO
17054	BS	CIMBERGO
17055	BS	CIVIDATE CAMUNO
17056	BS	COCCAGLIO
17058	BS	COLLIO
17061	BS	CONCESIO
17062	BS	CORTE FRANCA
17063	BS	CORTENO GOLGI
17065	BS	DARFO BOARIO TERME
17066	BS	DELLO
17067	BS	DESENZANO DEL GARDA
17068	BS	EDOLO
17069	BS	ERBUSCO
17070	BS	ESINE
17074	BS	GARDONE RIVIERA
17076	BS	GARGNANO
17078	BS	GHEDI
17082	BS	IDRO
17085	BS	ISEO
17089	BS	LIMONE SUL GARDA
17092	BS	LONATO
17101	BS	MALONNO
17102	BS	MANERBA DEL GARDA
17103	BS	MANERBIO
17107	BS	MAZZANO
17109	BS	MONIGA DEL GARDA
17110	BS	MONNO
17111	BS	MONTE ISOLA
17112	BS	MONTICELLI BRUSATI
17113	BS	MONTICHIARI
17118	BS	NIARDO
17120	BS	NUVOLERA
17123	BS	OME
17125	BS	ORZINUOVI
17129	BS	PADENGHE SUL GARDA
17130	BS	PADERNO FRANCIACORTA
17133	BS	PALAZZOLO SULL'OGGIO
17134	BS	PARATICO
17142	BS	PIAN CAMUNO
17206	BS	PIANCOGNO
17143	BS	PISOGNE
17145	BS	POLPENAZZE DEL GARDA
17148	BS	PONTE DI LEGNO

Cod. ISTAT	Prov.	COMUNE
17149	BS	PONTEVICO
17151	BS	POZZOLENGO
17154	BS	PRESTINE
17156	BS	PROVAGLIO D'ISEO
17158	BS	PUEGNAGO SUL GARDA
17161	BS	REZZATO
17163	BS	RODENGO-SAIANO
17164	BS	ROÈ VOLCIANO
17165	BS	RONCADELLE
17169	BS	SALE MARASINO
17170	BS	SALÒ
17171	BS	SAN FELICE DEL BENACO
17173	BS	SAN ZENO NAVIGLIO
17175	BS	SAVIORE DELL'ADAMELLO
17179	BS	SIRMIONE
17180	BS	SOIANO DEL LAGO
17181	BS	SONICO
17182	BS	SULZANO
17184	BS	TEMÙ
17185	BS	TIGNALE
17187	BS	TOSCOLANO MADERNO
17189	BS	TREMOSINE
17193	BS	VALLIO
17195	BS	VEROLANUOVA
17197	BS	VESTONE
17198	BS	VEZZA D'OGGIO
17202	BS	VIONE
17205	BS	ZONE
13003	CO	ALBAVILLA
13007	CO	ALZATE BRIANZA
13009	CO	ANZANO DEL PARCO
13010	CO	APPIANO GENTILE
13011	CO	ARGEGNO
13012	CO	AROSIO
13019	CO	BELLAGIO
13024	CO	BIZZARONE
13026	CO	BLEVIO
13032	CO	BRUNATE
13035	CO	CABIATE
13037	CO	CAGLIO
13040	CO	CAMPIONE D'ITALIA
13041	CO	CANTÙ
13042	CO	CANZO
13044	CO	CARATE URIO
13045	CO	CARBONATE
13046	CO	CARIMATE
13047	CO	CARLAZZO
13048	CO	CARUGO
13053	CO	CASNATE CON BERNATE
13060	CO	CASTIGLIONE D'INTELVI
13061	CO	CAVALLASCA
13063	CO	CERANO D'INTELVI
13064	CO	CERMENATE
13065	CO	CERNOBBIO
13070	CO	CIVENNA
13071	CO	CLAINO CON OSTENO

Cod. ISTAT	Prov.	COMUNE
13075	CO	COMO
13076	CO	CONSIGLIO DI RUMO
13085	CO	CUSINO
13089	CO	DOMASO
13090	CO	DONGO
13095	CO	ERBA
13098	CO	FAGGETO LARIO
13101	CO	FIGINO SERENZA
13102	CO	FINO MORNASCO
13107	CO	GERA LARIO
13110	CO	GRANDATE
13111	CO	GRANDOLA ED UNITI
13112	CO	GRAVEDONA
13113	CO	GRIANTE
13118	CO	INVERIGO
13119	CO	LAGLIO
13122	CO	LANZO D'INTELVI
13125	CO	LENNO
13126	CO	LEZZENO
13129	CO	LIPOMO
13131	CO	LOCATE VARESINO
13133	CO	LOMAZZO
13135	CO	LUISAGO
13136	CO	LURAGO D'ERBA
13138	CO	LURATE CACCIVIO
13139	CO	MAGREGLIO
13143	CO	MARIANO COMENSE
13145	CO	MENAGGIO
13147	CO	MERONE
13148	CO	MEZZEGRA
13152	CO	MOLTRASIO
13153	CO	MONGUZZO
13157	CO	MONTORFANO
13159	CO	MOZZATE
13172	CO	OSSUCCIO
13178	CO	PEGLIO
13179	CO	PELLIO INTELVI
13183	CO	PIANELLO DEL LARIO
13185	CO	PLESIO
13189	CO	PORLEZZA
13193	CO	PUSIANO
13194	CO	RAMPONIO VERNA
13195	CO	REZZAGO
13203	CO	SALA COMACINA
13205	CO	SAN FEDELE INTELVI
13210	CO	SANTA MARIA REZZONICO (SAN SIRO)
13211	CO	SCHIGNANO
13216	CO	SORICO
13217	CO	SORMANO
13223	CO	TORNO
13225	CO	TREMEZZO
13227	CO	TURATE
13233	CO	VAL REZZO
13232	CO	VALMOREA
13234	CO	VALSOLDA
13236	CO	VELESO

Cod. ISTAT	Prov.	COMUNE
13239	CO	VERCANÀ
13242	CO	VERTEMATE CON MINOPRIO
13246	CO	ZELBIO
19021	CR	CASALMAGGIORE
19025	CR	CASTELLEONE
19035	CR	CREMA
19036	CR	CREMONA
19062	CR	OFFANENGO
19064	CR	OSTIANO
19072	CR	PIANENGO
19082	CR	RIPALTA GUERINA
19097	CR	SONCINO
19098	CR	SORESINA
19102	CR	SPINO D'ADDA
19105	CR	TORLINO VIMERCATI
97001	LC	ABBADIA LARIANA
97002	LC	AIRUNO
97004	LC	BALLABIO
97005	LC	BARZAGO
97006	LC	BARZANÒ
97007	LC	BARZIO
97008	LC	BELLANO
97009	LC	BOSISIO PARINI
97011	LC	BULCIAGO
97012	LC	CALCO
97013	LC	CALOLZIOCORTE
97014	LC	CARENNO
97015	LC	CASARGO
97016	LC	CASATENOVO
97018	LC	CASSINA VALSASSINA
97022	LC	CIVATE
97023	LC	COLICO
97025	LC	CORTENOVA
97026	LC	COSTA MASNAGA
97027	LC	CRANDOLA VALSASSINA
97029	LC	CREMENO
97030	LC	DERVIO
97032	LC	DORIO
97035	LC	ESINO LARIO
97038	LC	GARLATE
97040	LC	INTROBIO
97041	LC	INTROZZO
97042	LC	LECCO
97045	LC	MALGRATE
97046	LC	MANDELLO DEL LARIO
97047	LC	MARGNO
97048	LC	MERATE
97049	LC	MISSAGLIA
97050	LC	MOGGIO
97053	LC	MONTEVECCHIA
97057	LC	OGGIONO
97058	LC	OLGIATE MOLGORA
97059	LC	OLGINATE
97060	LC	OLIVETO LARIO
97061	LC	OSNAGO
97062	LC	PADERNO D'ADDA

Cod. ISTAT	Prov.	COMUNE
97065	LC	PASTURO
97067	LC	PERLEDO
97068	LC	PESCATO
97079	LC	TACENO
97080	LC	TORRE DE' BUSI
97083	LC	VALMADRERA
97084	LC	VARENNA
97086	LC	VERCURAGO
97089	LC	VESTRENO
98021	LO	CORNEGLIANO LAUDENSE
98031	LO	LODI
98050	LO	SANT'ANGELO LODIGIANO
98054	LO	SOMAGLIA
98056	LO	TAVAZZANO CON VILLAVESCO
98061	LO	ZELO BUON PERSICO
15003	MB	AGRATE BRIANZA
15008	MB	ARCORE
15021	MB	BESANA IN BRIANZA
15034	MB	BRUGHERIO
15037	MB	BURAGO DI MOLGORA
15048	MB	CARATE BRIANZA
15075	MB	CESANO MADERNO
15084	MB	CONCOREZZO
15100	MB	DESIO
15121	MB	LIMBIATE
15123	MB	LISSONE
15149	MB	MONZA
15152	MB	MUGGIÒ
15161	MB	ORNAGO
15208	MB	SEREGNO
15212	MB	SEVESO
15223	MB	TRIUGGIO
15227	MB	USMATE VELATE
15231	MB	VAREDO
15233	MB	VEDUGGIO CON COLZANO
15239	MB	VILLASANTA
15241	MB	VIMERCATE
15002	MI	ABBIATEGRASSO
15009	MI	ARESE
15011	MI	ASSAGO
15012	MI	BAREGGIO
15014	MI	BASIANO
15015	MI	BASIGLIO
15019	MI	BERNATE TICINO
15024	MI	BINASCO
15026	MI	BOFFALORA SOPRA TICINO
15027	MI	BOLLATE
15032	MI	BRESSO
15038	MI	BUSCATE
15047	MI	CAPONAGO
15050	MI	CARPIANO
15051	MI	CARUGATE
15055	MI	CASARILE
15059	MI	CASSANO D'ADDA
15062	MI	CASTANO PRIMO
15070	MI	CERNUSCO SUL NAVIGLIO

Cod. ISTAT	Prov.	COMUNE
15072	MI	CERRO MAGGIORE
15074	MI	CESANO BOSCONO
15077	MI	CINISELLO BALSAMO
15081	MI	COLOGNO MONZESE
15085	MI	CORBETTA
15087	MI	CORNAREDO
15093	MI	CORSICO
15097	MI	CUSAGO
15098	MI	CUSANO MILANINO
15101	MI	DRESANO
15103	MI	GAGGIANO
15105	MI	GARBAGNATE MILANESE
15108	MI	GORGONZOLA
15113	MI	INVERUNO
15116	MI	LAINATE
15118	MI	LEGNANO
15119	MI	LENTATE SUL SEVESO
15122	MI	LISCATE
15125	MI	LOCATE DI TRIULZI
15130	MI	MAGENTA
15140	MI	MELEGNANO
15142	MI	MELZO
15144	MI	MESERO
15146	MI	MILANO
15154	MI	NERVIANO
15159	MI	OPERA
15164	MI	OSSONA
15165	MI	OZZERO
15166	MI	PADERNO DUGNANO
15168	MI	PARABIAGO
15170	MI	PERO
15171	MI	PESCHIERA BORROMEO
15173	MI	PIEVE EMANUELE
15175	MI	PIOLTELLO
15182	MI	RHO
15188	MI	ROSATE
15189	MI	ROZZANO
15192	MI	SAN DONATO MILANESE
15195	MI	SAN GIULIANO MILANESE
15201	MI	SAN VITTORE OLONA
15204	MI	SEDRIANO
15205	MI	SEGRATE
15206	MI	SENAGO
15209	MI	SESTO SAN GIOVANNI
15210	MI	SETTALA
15211	MI	SETTIMO MILANESE
15219	MI	TREZZANO ROSA
15220	MI	TREZZANO SUL NAVIGLIO
15221	MI	TREZZO SULL'ADDA
15226	MI	TURBIGO
15235	MI	VERMEZZO
15237	MI	VIGNATE
15242	MI	VIMODRONE
15243	MI	VITTUONE
15247	MI	ZIBIDO SAN GIACOMO
20002	MN	ASOLA

Cod. ISTAT	Prov.	COMUNE
20008	MN	CANNETO SULL'OGLIO
20009	MN	CARBONARA DI PO
20014	MN	CASTEL D'ARIO
20015	MN	CASTEL GOFFREDO
20017	MN	CASTIGLIONE DELLE STIVIERE
20030	MN	MANTOVA
20031	MN	MARCARIA
20036	MN	MONZAMBANO
20042	MN	POGGIO RUSCO
20044	MN	PONTI SUL MINCIO
20045	MN	PORTO MANTOVANO
20047	MN	QUISTELLO
20049	MN	REVERE
20051	MN	RODIGO
20053	MN	ROVERBELLA
20054	MN	SABBIONETA
20057	MN	SAN GIORGIO DI MANTOVA
20063	MN	SOLFERINO
20065	MN	SUZZARA
20066	MN	VIADANA
20069	MN	VIRGILIO
20070	MN	VOLTA MANTOVANA
18014	PV	BEREGUARDO
18016	PV	BORGO PRIOLO
18021	PV	BRALLO DI PREGOLA
18024	PV	BRONI
18030	PV	CARBONARA AL TICINO
18033	PV	CASEI GEROLA
18037	PV	CASTEGGIO
18039	PV	CASTELLO D'AGOGNA
18041	PV	CAVA MANARA
18046	PV	CERTOSA DI PAVIA
18057	PV	CORVINO SAN QUIRICO
18068	PV	GAMBOLO
18069	PV	GARLASCO
18073	PV	GODIASCO
18076	PV	GROPELLO CAIROLI
18089	PV	MENCONICO
18093	PV	MIRADOLE TERME
18097	PV	MONTESCANO
18102	PV	MORTARA
18110	PV	PAVIA
18111	PV	PIETRA DE' GIORGI
18117	PV	PONTE NIZZA
18122	PV	RIVANAZZANO
18128	PV	ROMAGNESE
18135	PV	SAN GENESIO ED UNITI
18137	PV	SAN MARTINO SICCOMARIO
18142	PV	SANTA MARGHERITA DI STAFFORA
18150	PV	SIZIANO
18153	PV	STRADELLA
18166	PV	VAL DI NIZZA
18170	PV	VALVERDE
18171	PV	VARZI
18177	PV	VIGEVANO
18182	PV	VOGHERA

Cod. ISTAT	Prov.	COMUNE
14002	SO	ALBOSAGGIA
14004	SO	APRICA
14005	SO	ARDENNO
14007	SO	BERBENNO DI VALTELLINA
14009	SO	BORMIO
14012	SO	CAMPODOLCINO
14013	SO	CASPOGGIO
14018	SO	CHIAVENNA
14019	SO	CHIESA IN VALMALENCO
14020	SO	CHIURO
14022	SO	CIVO
14024	SO	COSIO VALTELLINO
14025	SO	DAZIO
14026	SO	DELEBIO
14029	SO	FORCOLA
14031	SO	GEROLA ALTA
14033	SO	GROSIO
14034	SO	GROSOTTO
14036	SO	LANZADA
14037	SO	LIVIGNO
14035	SO	MADESIMO
14044	SO	MONTAGNA IN VALTELLINA
14045	SO	MORBEGNO
14050	SO	PIURO
14051	SO	POGGIRIDENTI
14052	SO	PONTE IN VALTELLINA
14058	SO	SAN GIACOMO FILIPPO
14059	SO	SERNIO
14060	SO	SONDALO
14061	SO	SONDRIO
14064	SO	TARTANO
14065	SO	TEGLIO
14066	SO	TIRANO
14068	SO	TOVO DI SANT'AGATA
14074	SO	VAL MASINO
14071	SO	VALDIDENTRO
14072	SO	VALDISOTTO
14073	SO	VALFURVA
14075	SO	VERCEIA
14077	SO	VILLA DI CHIAVENNA
12003	VA	ANGERA
12006	VA	AZZATE
12014	VA	BIANDRONNO
12020	VA	BREZZO DI BEDERO
12023	VA	BRUNELLO
12024	VA	BRUSIMPIANO
12026	VA	BUSTO ARSIZIO
12030	VA	CANTELO
12032	VA	CARDANO AL CAMPO
12033	VA	CARNAGO
12034	VA	CARONNO PERTUSELLA
12039	VA	CASORATE SEMPIONE
12040	VA	CASSANO MAGNAGO
12042	VA	CASTELLANZA
12045	VA	CASTELVECCANA
12050	VA	CISLAGO

Cod. ISTAT	Prov.	COMUNE
12051	VA	CITTIGLIO
12054	VA	COMABBIO
12055	VA	COMERIO
12058	VA	CUASSO AL MONTE
12060	VA	CUNARDO
12061	VA	CURIGLIA CON MONTEVIASCO
12062	VA	CUVEGLIO
12063	VA	CUVIO
12065	VA	DUMENZA
12067	VA	FAGNANO OLONA
12070	VA	GALLARATE
12072	VA	GAVIRATE
12073	VA	GAZZADA SCHIANNO
12074	VA	GEMONIO
12075	VA	GERENZANO
12077	VA	GOLASECCA
12078	VA	GORLA MAGGIORE
12083	VA	INDUNO OLONA
12084	VA	ISPRA
12086	VA	LAVENA PONTE TRESA
12087	VA	LAVENO-MOMBELLO
12088	VA	LEGGIUNO
12090	VA	LONATE POZZOLO
12092	VA	LUINO
12094	VA	MACCAGNO
12097	VA	MARCHIROLO
12099	VA	MARZIO
12103	VA	MONTEGRINO VALTRAVAGLIA
12104	VA	MONVALLE
12110	VA	ORINO
12112	VA	PINO SULLA SPONDA DEL LAGO MAGGIORE
12113	VA	PORTO CERESIO
12114	VA	PORTO VALTRAVAGLIA
12116	VA	RANCO
12119	VA	SARONNO
12120	VA	SESTO CALENDE
12122	VA	SOLBIATE OLONA
12123	VA	SOMMA LOMBARDO
12127	VA	TRADATE
12129	VA	TRONZANO LAGO MAGGIORE
12131	VA	VALGANNA
12132	VA	VARANO BORGHI
12133	VA	VARESE
12134	VA	VEDANO OLONA
12138	VA	VERGIATE
12140	VA	VIZZOLA TICINO